

It is an honor to stand here to share in this important event
~~and celebrate the~~ in the history of a great school - Song Sil University - and remember
its founder William Martin Baird.
And it is a moving moment for me, personally, for I was baptized by
Dr. Baird. ~~It makes me feel almost as hundred years old as Songsil.~~

But I am here to speak not only for myself, but for the
5? others who are also ^{being honored.} ~~receiving the high honors of a doctoral degree~~
What could be a greater honor than to receive an honorary degree from
~~from~~ the first and oldest four-year, degree granting university in the Korea.

We are proud to be honoring Dr. Baird as the pioneer ~~address~~ in
~~the largest mission~~ establishing the educational policy of the largest ~~for~~
Protestant missions in Korea - the ~~B from missions~~

Four things about ~~receiving~~ Songsil that make us feel it a great
honor to be receiving a degree from

(1) It is a great honor to receive a ^{college} degree from the first and oldest modern college-level
degree granting school in Korea - Songsil

(2) It is ... to receive a degree from a school which never gives up. These
first hundred years of your life have been stormy years - wars, occupation, invasions.
But you didn't give up. They closed the school in college in the north - and you
refused to stay closed. You ~~opened it up~~ ^{went to the south}. Theologically we call
that "the perseverance of the saints." You never

(3) It is a great honor to receive a degree from a school which believes in
God, and is not ashamed to say so. And you are right. ~~From~~ You believe in all
things - history because you believe in the God of history; the scientific study of the
universe because you believe in the God who created the universe, ~~that is why~~ ^{the fact} because you
believe in the God who made the universe and called it good, and makes it beautiful.
He is the God of the All - the God of the Universe. ~~But~~ ^{the God who makes things possible} one of the assets of all modern
scientists, Einstein, said, "God doesn't play dice with the universe." In other words,
he is not the God of chance - the universe is not an accident. And a university ^{like Songsil} that believes
in God

smoffett. Soongsil.

Soongsil University: A Word of Appreciation

It is a great honor to be a part of this celebration of 100 years of Soongsil: Soongsil the Academy, Soongsil the College, and now Soongsil the University. I speak not only for myself but for all of us whom who are so graciously honoring today.

But let me say first how great an honor it is for me personally. I was baptized 81 years ago in Pyengyang by your founder, Dr. William Martyn Baird. What better start could anyone have in life than that? Dr. Baird was my father's closest friend and colleague. They had been college classmates, and seminary room-mates, and were life-long co-workers in the Korea Mission of the Presbyterian church.

But I speak also for all of us whom you honor today with doctoral degrees. What greater honor could there be than to receive an honorary doctorate from the first and oldest modern-style college in the country, the first to grant college level degrees. We should be the first to join in expressing our appreciation for what Dr. Baird as the pioneer in modern higher education did not only for Christian education but for the revolution in education which the church brought to Korea. His paper of 1897, the year of Soongsil's founding, became the educational standard of what became the strongest and largest Christian body in Korea, the Korean Presbyterian church.

It had three points: 1) A school, any school, is to educate all its students for a life of usefulness. 2) As a Christian school its most important task is its spiritual influence. 3) It will not be limited to Christian students, but its aim is to promote the development of an indigenous, Korean church.





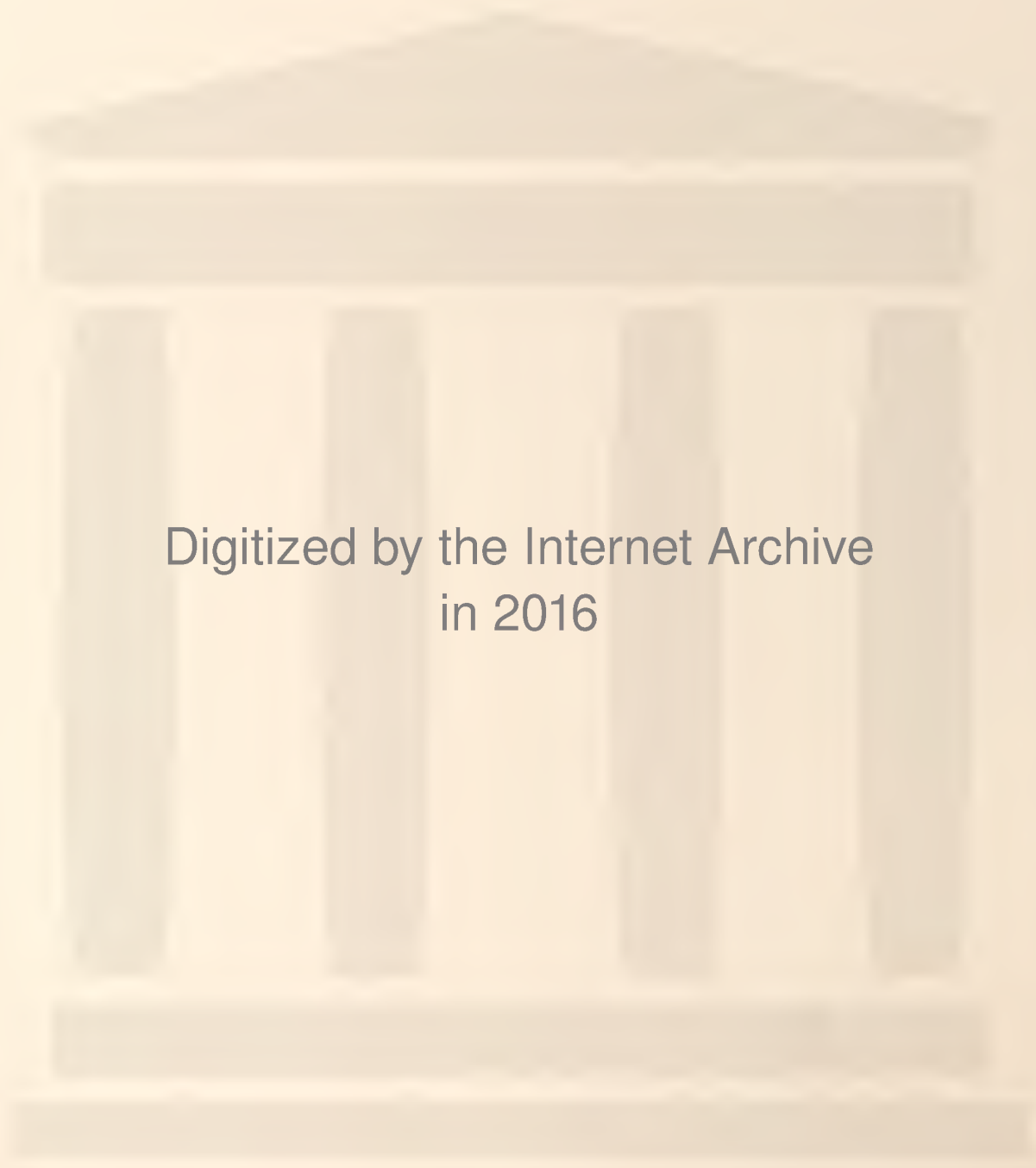

Digitized by the Internet Archive
in 2016

<https://archive.org/details/koreafilessongs911unse>



SOONGSIL 1930s

3



FACULTY AND COLLEGE GRADUATE, JUNE 1913.



FIRST GRADUATES (1908).

COLLEGE STUDENTS OF 1910.

ALUMNI OF THE COLLEGE (1910)

dences in Pyongyang, using Korean architecture modified slightly by glass doors and windows and by conveniences such as cupboards, shelves and clothespresses. In building the historic Central Church (Chang Dai Ch'ai) he showed the Korean carpenters how to use roof trusses to enable them to support the heavy tile roof over wider expanses of floor space than they had thought possible.

From the very start the Koreans participated in the control and support of the school. Pyongyang Station Report for 1901 states:

"The local control of the school is placed in the hands of an executive committee composed of the missionary in charge, two other missionaries and two Koreans, looking forward from the very first to the time when, like all the work, it may be turned over to the Korean Church for support and control." (Note: This "executive committee" would be called a board of control or trustees today. Ed.)

Dr. Baird's '03 Report said:

"Sabbath, March 5, was set aside as a day of special prayer for the Academy at which time seventyfive Korean churches took up contributions for the school amounting to eighty-eight yen."

The Union Christian College.

From the beginning Presbyterians and Methodists had worked side by side in Korea and in Pyongyang, but there had been no union effort. Dr. Baird sought to break this separation. In the spring of 1905 he attended the Annual Conference of the Methodist Mission in Seoul and laid before them a plan of cooperation in higher education. By this time the Academy was the largest and best equipped high school in Korea. It had graduated its first class in 1904 and college level classes were already being given. Cooperation would seem to offer advantages to both sides and the Methodists, after some hesitation, finally came in.* Thus was set up the Union Christian College of Pyongyang.

Although the Methodist Mission was apparently not satisfied with this union and withdrew after a few years, while it lasted the local situation was harmonious and, to all outward appearances, very successful. The Methodists built a two story brick building on adjacent land which, with the original building built by

* Methodist hesitation was overcome by giving them equal place in administration and control, though they contributed only one third of the capital and operating expenses.

Graham Lee, adequately housed the Academy. The Presbyterians built a substantial brick building for the College. The Methodists supplied three first rate men for the teaching staff. The Rev. A. L. Becker was secretary and treasurer of the institution (combining academy and college) and head of the department of Physics and Chemistry. The Rev. Bliss Billings headed the department of History. Mr. Carl W. Rufus (later in the Mathematics Department of the University of Michigan) had the department of Mathematics. On the Presbyterian side, Dr. Baird was president of the combined schools and the Rev. George McCune (1905) and Rev. Eli Mowry (1909) were appointed. Mrs. Baird also taught practically full time. Robert McMurtrie, in the Anna Davis Shops, aided self-help students of both college and academy.

At the time the Methodists joined, the institution was really an academy with a new level of college classes being added each year (until 1908 when the first college class, two students, was graduated). It was decided therefore not to separate the college and academy as such. It was one institution, under the one board of control, divided into quite autonomous departments, - history, mathematics, natural science, etc. Each department offered college or academy level classes according to the current needs. The head of the department took the advanced classes and trained his own assistants and instructors for the lower classes as he went along. Today this would be regarded as bad educational practice but in Korea at that time there was no alternative. This did make for a maximum of flexibility and a minimum of organizational overhead.

From about 30 students in 1900, the Academy increased to 102 in 1905 and 498 in 1910. At the time it was closed just before World War II there were 520 students. The College reported 18 students in 1908, the year of its first graduates, and 54 by 1910. When it was closed in 1938 there were 160 students.

College Building.

In 1909 the Board appropriated \$7,000. for a college building. The plan was for a good sized building, three floors, with laboratories and equipment which required central heating to keep things from freezing in the winter. Dr. Baird decided that the Korean style architecture simply would not do. He planned a building with a Korean tile roof, with its graceful flowing lines, but put solid outer and inner walls of brick under the tremendous weight of tile.

The tentative plans were sent to an architect in the United States. He replied that to prepare the plans, blue prints and specifications he would have to charge \$1,000, which would still be less than his regular fee. Dr. Baird felt he could not afford this. He set to work on the specifications and Mrs. Baird took on the plans.

교수현황

명예학장



이종성

협동학장



마삼락

명예교수



주선애



박창환

구약학



김종은



강사문



장영일



이동수



박동현

신약학



박수암



김지철



성종현



장홍길

역사신학



이형기



김인수



임희국

조직신학



이수영



김명웅



윤철호



현요한



김도훈

기독교와 문화



맹용길



김철영



임성빈

실천신학



정장복



오성훈



유해룡



주승중



홍인중

선교학



서정운



이광순



변오현

기독교 교육학



고용수



사미자



임창복



박원호



양금희

교회 음악과



조숙자



홍정수



박소인



이명신



박창훈



이흥식



이수연



웨이 리



조성관

일반학



한승홍



황현웅



맹시

- 겸임교수 이상훈 송재식 신기영 곽선희 김예식
이성희 이종운 고무송 진희근 박광수
- 객원교수 이상현 Milan Opocensky 심상권
Horace Allen, Jr. 이승만 Edgar James Elliston
Gerald H. Anderson 방선주



제1회(1907년) 졸업생

뒷줄 좌로부터 방기창, 서경조, 양선백

앞줄좌로부터 한석진, 이기풍, 길선주, 송린서

송실 100주년 기념식

SOONGSIL CENTENNIAL COMMEMORATION SERVICE



개교 당시의 송실학당

● 때 : 1997년 10월 10일(금) 오후 2시
DATE : 2:00 P.M. October 10, 1997

● 곳 : 송 실 100주 년 기 념 관
VENUE : SOONGSIL CENTENNIAL CHAPEL

학 교 법 인 송 실 학 원

송실100주년 기념식 순서

SOONGSIL CENTENNIAL COMMEMORATION SERVICE PROGRAM

사회 : 원호런 교장(고)

개 회

OPENING

축 하 찬 양	Choral Prelude	고교 합창단
개 식 사	Opening Address	사 회 자

기 념 예 배

COMMEMORATION SERVICE

찬 송	Hymn	248장(1, 4절)	다 합 께
	1절 - 시온의 영광이 빛나는 아침 어둠던 이땅이 밝아오네 슬픔과 애통이 기쁨이 되니 시온의 영광이 비쳐오네 4절 - 땅들아 바다야 많은 섬들아 찬양을 주님께 드리어라 싸움과 죄악의 참혹한 땅에 찬송이 하늘에 사무치네		
기 도	Prayer	평양노회장 이 현 구 목사	
성 경 봉 독	Scripture Reading	시편 119:90	교목실장 이 상 철 목사
찬 양	Chorus	고교 합창단	
설 교	Sermon	「대대에 그 성실」	증경총회장 방 지 일 목사
기 도	Prayer	설 교 자	
기 념 사	Commemoration Address	송실학원 김 창 결 이사장	
학 교 연 혁	School History	이 덕 춘 교장(중)	
명예졸업장 수여	Presentation of Honorary Diploma	학 교 장	
성 전 봉 헌	Dedication of the Centennial Chapel	곽 노 명 장로	

본인은 이 새로 지은 성전의 열쇠를 송실학원 책임자인 이사장께 드리오며 이 집이 전능하신 하나님을 예배하는 성전으로 봉헌되어 많은 사람을 구원하는 은혜의 처소가 되기를 축원합니다.

토 지 기 증	Donation of Realty	허 춘 석 · 장 영 실 집사 부부
	우리는 별지 목록에 수록된 임야 및 전답을 송실학원에 드리오며 이것으로 송실학원이 지향하는 영적 · 지적 수월성 교육이 더욱 고양되기를 기원합니다.	

축 가	Congratulatory Solo	전 승 현 동문
축 사	Congratulatory Address	전 국무총리 이 영 덕 장로
승 실 찬 가	Soongsil Praise	학 생 일 동

표 창

RECOGNITION

근속교직원	Staff members with 45, 30, 20 & 10 years of service	이 사 장
-------	---	-------	-------

45년 : 김혜선
 30년 : 원호련 김익환
 20년 : 윤석봉 김수열 김철성 노정석
 홍태의 진정근 오태근
 10년 : 조영환 김재현 이향우 박기원

승실을 빛낸 동문상	Alumni who honored Soongsil	학 교 장
------------	-----------------------------	-------	-------

김광섭 박고석 전봉초 량기백

특공자 표창	Persons who have performed special service for Soongsil	이 사 장
--------	---	-------	-------

곽노명 장로 허춘석 · 장영실 집사 부부

유공자 표창	Persons with exceptional dedication for the School	이 사 장
--------	--	-------	-------

전 이사장 : 황태은 박영빈 김영실
 전 교직원 : 김희선 김득룡 황근옥 이대준 신현덕
 정세화 박덕성 최은수 황보 성
 기타 유공자 : 김동진 서재영 최 영 김광현

학원연고자 표창	Persons with special affinity with the School	이 사 장
----------	---	-------	-------

Mrs. Lolita Ahn (안익태 동문 부인)
 Dr. Samuel H. Moffett (마펫 교장 아들)

폐 회

CLOSING

인사 및 광고	Announcements	사 회 자
교 가	Alma Mater	다 함 께
축 도	Benediction	마 삼 락 목사
송 영	Choral Postlude	고교 합창단
폐 식 사	Closing Address	사 회 사

명예 졸업자

1. 항일 운동가

尹東柱 (시인)	張俊河 (사회운동가)	文益煥 (목사)
金仁 (김구선생장남)	桂河榮 (언론인)	金永哲 (재학중순국)
李鍾完 (목사)	劉聖福 (목사)	姜春熙 (외교관)
朴古石 (화가)	金宗文 (시인)	金成杆 (측구인)
韋惠德 (측구인)	金聖繼 (광산가)	金聖河 (하버드대학)
安言約 (목사)	- 16명	

2. 신사참배 거부로 폐교시 4학년 수료자

金亨錫 (교수)	全鳳楚 (음악가/예술원장)	李浚景 (경기도 교육감)
鄭熙燮 (보사부장관)	韓國鎭 (농림부차관)	梁基伯 (미국무성)
禹泰河 (의사)	韓基健 (사회사업가)	金承裕 (사업가)
李玉涉 (예비역대령)	許泰雲 (의사)	金河鏞 (의사)
李遵 (목사)	曹燦善 (목사)	李偉山 (사업가)
金昌杰 (교장)	金魯鉉 (의사/작곡가)	林萬燮 (성악가)
李顯雄 (작곡가)	金炳燮 (종교가)	金基德 (종교가)
洪彰義 (서울대병원장)	朴忠煜 (광산가)	金寅星 (음악가)
安致烈 (원자력병원장)	趙永植 (대학총장)	尹信鉉 (의사)
金貞根 (사업가)	- 28명	

승실을 빛낸 동문상

〈제10차 1997년〉 (괄호안 숫자는 졸업년도임)



金光涉(1931)

- 연희전문 상과 졸
- 조선일보, 합동통신사등 여러 언론기관의 기자, 편집국장 역임
- 한국공연 원리위원장 역임
- 저서 '신문어 사전', '고백과 증언' 등 다수

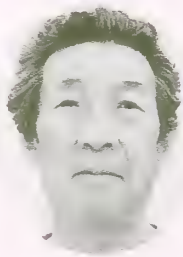

朴古石(1936)

- 도쿄 니혼(日本)대학 예술학부 미술과 졸
- 홍대, 중앙대, 세종대 교수
- 개인전, 국제교류전
- 한국문화예술상 수상 (대통령상)
- 금관문화훈장 받음



全鳳楚(1938)

- 도쿄제국음악학교 졸
- 서울대 음대 학장
- 첼로독주회 20회
- 예술원회원, 한국음악협회 이사장, 한국예총회장
- 예술원상, 금관문화훈장 받음



梁基伯(1938)

- 도쿄 니혼대학 상과 졸, American Univ. 졸
- 미 국회 도서관 한국과장, 동양부 부장 역임(45년 간)
- 연세대, 고려대 객원교수
- 저서 '한·중·일 전통사회 어록', '한국통사' 등 다수

■ 1977년 이래 수상자 (괄호안 숫자는 졸업년도임)

<제1차 1977년>

朴潤根(1910) 숭실대교수, 음악인
張利郁(1912) 서울대 총장, 주미대사
朴泰成(1912) 변호사

曹應天(1911) 체신부차관, 광운대 학장
李容高(1912) 세브란스의대 학장
禹浩翊(1917) 숭실대교수, 명예학장

<제2차 1978년>

金鳴善(1918) 세브란스의대 학장
金東振(1932) 작곡가

金成植(1924) 사학자, 고려대 교수
黃順元(1934) 소설가

<제3차 1979년>

裴興權(1920) 교육가
金正俊(1935) 신학자, 한신대 학장

金源(1932) 화가, 홍익대미대 학장

<제4차 1980년>

劉基天(1933) 법학자, 서울대 총장

金應振(1934) 서울대 교수, 을지병원장

<제5차 1982년>

金鍵(1919) 저술가, 건국대 학장

金英煥(1925) 목사, 농촌운동가

<제6차 1987년>

康泰國(1919) 목사, 성서신학대학장
金世炯(1923) 작곡가, 숙대음대 학장

吉鎮京(1919) 목사, NCC총무

<제7차 1992년>

李東振(1934) 재미목사, 원주민선교
李永獻(1937) 신학자, 장신대 교수

朴鳳琅(1937) 신학자, 한신대 대학원장

<제8차 1995년>

李養璿(1934) 경북대의대 교수
문화재 기증자
金寅星(1938) 음악가

李鍾完(1936) 재미목사, 신사참배거부운동 주도

<제9차 1996년>

趙善出(1935) 목사, 교육가
金亨錫(1938) 연세대 교수

康贊宣(1936) 방송인, KBS이사

■ 사망 또는 해외거주로 미 수여자

<종교계>

金仁俊(1907) 목사, 평양신학 교수
金善斗(1907) 목사, 봉천신학 교수
蔡弼近(1909) 목사, 철학 교수
金化湜(1912) 목사, 독립운동가
金禮鎭(1917) 목사, 독립운동가
金哲勳(1928) 목사, 순교

鄭仁果(1907) 목사, 독립운동가
林鍾純(1908) 목사, 부흥사
邊成玉(1909) 감리교신학교수, 교회개혁운동
柳滢基(1916) 감리교신학장, 감리교 감독
李聖奉(1923) 목사, 대부흥사
鄭大爲(1935) 목사, 한신대, 건국대 총장

<독립운동가>

車利錫(1904) 임시정부 국무위원
曹晚植(1908) 민족운동가
鮮于焮(1908) 임시정부요원
尹愿三(1911) 평양 3.1운동 주도자
鄭燦朝(1913) 만주 서도군정사 특파원

崔光玉(1904) 애국지사, 국어학자
孫貞道(1908) 목사, 임시정부의정원 부의장
金昌俊(1910) 목사, 기미독립선언 33인
朴熙道(1912) 기미독립선언 33인

<정치사회계>

趙炳玉(1912) 정치가

金泰善(1925) 서울특별시장

黃聖秀(1934) 목사, 변호사, 국회 부의장

<교육계>

金得洙(1908) 연전 교수

<미술계>

尹仲植(1935) 화가

<문학계>

金顯承(1932) 시인, 숭실대 교수

金朝奎(1933) 시인

金宗文(1936) 시인, 국방부 정훈국장

<음악계>

金仁湜(1905) 한국양악의 대원로

金亨俊(1915) 한국악단 선구자

安益泰(1926) 애국가 작곡

「봉숭아」작사

李仁範(1933) 성악가, 연세대 음대 학장

朴泰鉉(1931) 작곡가, 화가, 측구인

숭실 100주년 기념행사

행 사 명	일 시	장 소	비 고
숭실100주년 기념관 봉 헌 예 배	1997년 9월 19일(금) 오후 2시	숭실 100주년 기념관	
기 념 식	1997년 10월10일(금) 오후 2시	숭실 100주년 기념관	
숭실 교육 발표회	1997년 10월2일 (목)	본 교	연구발표: 성경과, 한문과, 숭실교육 학교공개: 수업공개, 예배공개, 특활공개
음 악 회	1997년 11월 1일(토) 오후 7시 30분	세종문화회관	
강 연 회	1997년 10월 9일 (목)	숭실 100주년 기념관	① 숭실과 선교 - 이 동 진 목사 ② 숭실과 민족운동 - 김 형 석 교수
초 등 학 교 초 청 측 구 대 회	개회식:1997년 8월 25일 결승전:1997년 10월 9일	본교 운동장	서울, 경기지역 16개 우수팀
선 교 대 회	1997년 10월 6일(월) ~8일(수) 3일간	숭실 100주년 기념관	
체 육 대 회	1997년 10월 1일(수)	본교 운동장	
중 합 예 슬 제	1997년 10월 4일(토)	본교 운동장	
전 시 회	1997년 10월 1일 ~ 10일(10일간)	교내 전시장	
바 자 회	1997년 10월 1일(수)	본교 운동장	

승실 100주년 기념 사업회 조직

고 문

- 종교계 한경직 방지일 임택진 림인식 임 옥 최 훈
 김종수 민병익 곽선희 Sammuel H. Moffett.
- 교육계 이한빈 정원식 이영덕 유 준 이창로
 한철하 조요한 주선애 어윤배 서정운
- 사회계 방우영(고당기념사업회 이사장) 김 신(김구선생 차남) 전선애(조만식 선생 부인)
 박재창(고당기념사업회 상임위원장) 김창열(방송위원회 위원장)
 이성재(안익태기념재단 이사장) 김훈기(평남도지사) 우정주(평양시장)
 김건철(평남도민회장) Mrs. Lolita Ahn(안익태 선생 부인)
- 법 인 황태은 김영실 주계명 최태영 이대준
 김수용 김구룡 현순호 박충욱 양해원
- 동 문 강태국 김광섭 김동진 유기천 황순원
 김응진 이동진 조선출 강찬선 김형석

총 재

김창걸

부총재

박희욱

회 장

원호련

부회장

이덕춘 이삼영

사무국장

이덕춘

실행위원회 및 후원단체

동문실행위원회 위원장 이삼영

- | | |
|-------------|-------------|
| 기획분과위원장 이상수 | 재무분과위원장 김응엽 |
| 홍보분과위원장 최수만 | 선교분과위원장 오창우 |
| 체육분과위원장 이종삼 | 음악분과위원장 최덕천 |

학교실행위원회 위원장 이덕춘

- | | | | | | | | |
|-------------|--------|--------|-----|-----|-----|-----|-----|
| 기획분과위원장 김중기 | 차장 이원선 | 위원 이수명 | 김웅태 | 이향우 | 박기원 | 최승규 | 신태환 |
| 재무분과위원장 나희주 | 차장 유영일 | 위원 김성택 | 김세창 | 임친수 | 김응엽 | 김봉숙 | 유영상 |
| 의전분과위원장 장국한 | 차장 이영웅 | 위원 박현길 | 이아영 | 김수열 | 최종극 | 이재구 | 이홍로 |
| 시설분과위원장 민영철 | 차장 김관중 | 위원 김성필 | 김동인 | 김광순 | 황길창 | 배재남 | 김성은 |
| 문화분과위원장 정하선 | 차장 홍택준 | 위원 이영길 | 배정성 | 김철성 | 지상철 | 이상민 | 안옥현 |
| 연구분과위원장 이산호 | 차장 장일명 | 위원 서동현 | 홍태의 | 임병기 | 이순천 | 정우경 | 곽병철 |
| 출판분과위원장 황경식 | 차장 임병호 | 위원 김현자 | 최정호 | 김장근 | 조은호 | 조영환 | 안한영 |
| 전시분과위원장 김광식 | 차장 안석준 | 위원 이문길 | 허형범 | 연남수 | 김선이 | 이덕만 | 김광현 |
| 공연분과위원장 이종근 | 차장 최덕천 | 위원 박창문 | 최기천 | 김인호 | 이병훈 | 정태영 | 조영희 |
| 홍보분과위원장 김응엽 | 차장 양경식 | 위원 전용채 | 이주홍 | 박영구 | 진정근 | 김철근 | 이석원 |
| 체육분과위원장 홍성해 | 차장 운명언 | 위원 전수광 | 문동석 | 최호영 | 최경식 | 김희삼 | |
| 역사분과위원장 민영구 | 차장 채수선 | 위원 노정석 | 김재현 | 한태영 | 김병철 | 송원섭 | |
| 서무분과위원장 윤석봉 | 차장 김혜선 | | | | | | |

후원단체 - 예수교장로회총회 기독교학교연합회 기독교학교협의회 기독교방송국 극동방송국 기독교공보
 장로신보 크리스천신문 기독교신문 조선일보 동아일보 한국일보 중앙일보 경향신문
 국민일보 고당기념사업회 안익태기념재단 대한축구협회 YMCA 승실교회
 승실중·고등학교육성회

학 교 연 혁

- 1897. 10. 10 : 미국 부장로교 선교사 베어드(W.M. Baird 배위량)박사가 평양 신양리 26번지 사택 사랑방에서 13명의 학생으로 개교하다.
- 1901. 10. 25 : 평양 신양리 29번지에 2층 한옥교사와 기숙사를 신축하여 이전하고 교명을 「승실학당(崇實學堂)」(The Venerate Truth School)으로 정하다.
- 1902. 10. 01 : 학교 구내에 근로장학사업을 위한 기계창(목공실, 인쇄실, 철공실, 주물실)을 설치하다.
- 1904. 05. 15 : 제1회 졸업생 차이석(상해 임시정부 요인), 최광옥(애국지사·국어학자), 노경오(교육자) 3명을 배출하다.
- 1915. 04. 01 : 제2대 교장에 라이너(R.O.Reiner 라도래)선교사가 취임하다.
- 1918. 04. 01 : 제3대 교장에 마펫(S.A.Moffett 마포삼열)박사가 취임하다.
- 1919. 02. 28 : 서울에서 밀송한 독립선언문을 본교 기계창에서 3천매 인쇄하여 평양 시위 군중에게 배포하다.
- 1928. 02. 14 : 성경교과와 종교의식을 폐지하면 '고등보통학교'로 인가한다는 조선총독부의 교육령에 굴하지 않고 계속 기독교교육을 실시하여 '지정학교'로 되다.
- 1929. 05. 09 : 제4대 교장에 맥쿤(G.S.McCune 윤산온)박사가 취임하다.
- 1930. 10. 10 : 대강당을 신축하다
- 1936. 03. 05 : 신사참배 거부로 맥쿤 교장이 해임되고, 제5대 교장에 정두현 선생이 취임하다.
- 1938. 03. 19 : 신사참배 거부로 강제 폐교되다.
- 1948. 09. 15 : 공산 치하에서 남하, 서울시 성동구 신당동 340-24에서 재건하다.
- 1949. 03. 02 : 제6대 교장에 김취성 선생이 취임하다.
- 1954. 04. 01 : 서울시 용산구 용산동2가 2번지에 대지 2천평을 불하받아 학교를 재건하다.
- 1956. 10. 10 : 본관(석조 2층, 530평)을 준공하다.
- 1964. 10. 10 : 제7대 교장에 김희선 선생이 취임하다.
- 1966. 08. 01 : 신관(6층, 944평)을 준공하다.
- 1968. 08. 01 : 제8대 교장에 김창걸 장로가 취임하다.
- 1972. 09. 20 : 서울특별시 은평구 신사동 300-88번지, 대지 11,222평을 매입하다.
- 1975. 02. 10 : 서울특별시 은평구 신사동 위 대지에 고등학교 교사(지하 1층, 지상 5층, 총1,944평) 신축하고 이전하다.
- 1979. 02. 28 : 중학교 교사(지하 1층, 지상 5층, 총1,380평)을 완공하다.
- 1982. 05. 03 : 도서관(3층, 건평 558평, 860석)을 개관하다.
- 1985. 10. 10 : 운동장 스탠드(295평, 2,800석)를 완공하다.
- 1986. 03. 02 : 제9대 중학교 교장에 박희욱 고교 교감이 취임하다.
- 1987. 10. 10 : 「승실학원현장」을 제정 공포하다.
- 1988. 10. 09 : 승실교회를 설립하다.
- 1993. 10. 09 : 제9대 고등학교 교장에 원호련 고교 교감이 취임, 김창걸 교장은 명예교장에 추대되다.
- 1995. 01. 24 : 제10대 이사장에 김창걸 명예교장이 취임하다.
- 1995. 02. 17 : 제10대 중학교 교장에 이덕춘 중 교감이 취임, 박희욱 교장은 명예교장에 추대되다.
- 1997. 09. 19 : 「승실 100주년 기념관」(건평 1,730평, 2,700석)봉헌예배를 드린다.
- 1997. 10. 10 : 개교 100주년 기념식을 거행하다.



Images of Soongsil University during Its 1st Century

숭실 100년





송
실
1
0
0
년

목차 Contents

송실학당	Soongsil Hak Dang
한국 최초의 대학	The First College in Korea
민족의 대학	The College of the Korean People
항일 민족운동의 본산	The Cradle of the National Resistance Movement against Japan
복음의 땅-송실	A Foothold of the Gospels
근대 문화의 요람	The Cradle of Modern Culture
신사참배 거부, 스스로 문을 닫다.	Soongsil Refuses to Worship Japanese Shrine and Closes Down
부활 송실	Revival of Soongsil
첨단 정보화 대학	The Vanguard of the Information-Oriented Society
세계를 향한 대학	A World University
TOP 10 송실	Soongsil among the Top 10 Universities in Korea

송 실 학 당

Soongsil Hak Dang

1897년 미국 북장로교 선교사인 베어드 (W. M. Baird)는 평양에 사랑방 교실을 열었다. 그는 이 땅에 이상적인 기독교 교육의 장을 세우고자 하였다. 13명의 학생으로 출발한 이 조그만 사랑방교실은 1900년에는 중등교육기관인 송실학당으로 발전하고, 1905년에는 근대적 대학 교육을 시작하였다.





배위량(윌리엄 M. 베어드): 철학, 신학 박사
1862. 6. 12 미국 인디애나 출생
1891. 2. 1 미국 북장로교 선교사로 내한
1897 송실학당 개설
1906 송실대학 창립, 초대교장 (1906-1915. 3. 31)
1931. 11. 28 평양에서 사망



In 1897 a one-room school was opened in Pyengyang by Dr. William M. Baird, an American missionary of the Northern Presbyterian Church. Dr. Baird's goal was to establish an ideal Christian educational institution in the land of Korea. The school, which started out with 13 students, developed into Soongsil Hakdang in 1900, a secondary educational institution, and eventually into a modern institution of higher learning.



한국 최초의 대학

The First College in Korea



학교 정문

승
실
1
0
0
년

08
09





과학관 / 실습 농장 / 기숙사

1906년 숭실학당에 정식으로 대학부가 설치되어 미국 북장로교 선교부와 북감리교 선교부가 연합하여 경영할 것을 결의하였다. 그리하여 숭실대학은 근대적인 서구 학문을 본격적으로 받아들여 교수함으로써 우리나라 근대 학문의 남상이 되었다.



In 1906, Soongsil Hakdang officially established an undergraduate program under the joint management by the missions of both the Northern Presbyterian Church and the Northern Methodist Church of America. Soongsil Hakdang became the cradle of Korean modern education by adopting a modern Western approach to education.



캠퍼스 전경

민족의 대학

The College of the Korean People

승
실
1
0
0
년

10
11



조만식의 법학강의

승실대학은 선교사들의 헌신적인 노력과 평양지역 주민의 전폭적인 지지를 바탕으로 설립되었다. 평양주민들은 대학을 설립하기 위하여 그들의 소중한 재산을 아낌없이 기부하였다. 교명 **崇實의實은眞實과實業의實**이니 조선 후기의 실학정신을 계승하고 하나님의 진리에 서서 실업을 통해 근대국가를 건설하고자 하는 이상을 담고 있다. 승실대학은 이렇게 하나님의 뜻과 근대지향적 민족의식 속에서 시작된 것이다.



자연과학 실습시간



개축된 본관

Soongsil was founded through the enormous dedication and self-sacrifice of some missionaries and was enthusiastically supported by the entire Pyeongyang community. Many of the Pyeongyang residents donated their precious property and savings toward the building of Soongsil. The school's name, Soongsil, has profound meaning: Soong (崇) means worship; Sil (實) is the same character used in jinsil (truth) and sileop (industry) and signifies the spirit of silhak (practical science), which was popular at the end of the Yi Dynasty. Together these two characters represent the school's founding ideals of helping establish a modern nation based on God's truth and practical science.

Thus Soongsil was founded in order to realize God's will and pursue the national longing for a modern education.

항일 민족운동의 본산

The Cradle of the National Resistance Movement against Japan

송
실
1
0
0
년

12
13



차이석

일제 식민지하에서 송실은 항일민족운동의 중심이 되었다. 송실은 을사조약 반대운동, 105인사건, 조선국민회사건, 3·1운동, 광주학생운동, 신사참배거부운동 등을 통하여 투철하고 일관된 민족운동을 전개하였으며, 차이석, 손정도, 김창준, 박희도, 조만식, 배민수 등 독립운동의 주역을 배출하였다.



김창준

Under the colonial rule of Japan, Soongsil played a pivotal role in the national resistance movement against Japan. Through various protest movements such as the protest against the Protectorate Treaty between Korea and Japan, the 105 People's Incident, the incident of the Korean People's Assembly, the famous March 1 Independence Movement, the Kwangju Students' Movement, and the protest against forced worship at the Japanese shrine, Soongsil served as a guiding light for reviving the national spirit of independence. Among the leaders of the independence movement fostered by Soongsil were: Iseok Cha, Jungdo Sohn, Changjoon Kim, Heedo Park, Manshik Cho, and Minsoo Bae, to name a few.



김정련



宣教師家에 潜伏

宣教師가 潜伏者十一名

정거장 근처에 지압수업

조선소마사신도 불교의 광범한 보급을 위한 전사적 노력의 일환으로 유수산 정거장과 모리리 교장 근처에 지압수업이 실시되고 있다. 이 수업은 유수산 정거장과 모리리 교장 근처에 실시되고 있다. 이 수업은 유수산 정거장과 모리리 교장 근처에 실시되고 있다.

公事

지압수업의 실시 결과, 유수산 정거장과 모리리 교장 근처에 많은 사람들이 참석하고 있다. 이 수업은 유수산 정거장과 모리리 교장 근처에 실시되고 있다.

유수산 정거장과 모리리 교장 근처에 실시되고 있는 지압수업의 목적은 유수산 정거장과 모리리 교장 근처에 실시되고 있다.

유수산 정거장과 모리리 교장 근처에 실시되고 있는 지압수업의 목적은 유수산 정거장과 모리리 교장 근처에 실시되고 있다.



복음의 땅-송실

A Foothold of the Gospels

송실을 통하여 관서지방은 물론 한반도 곳곳에 하나님의 복음이 퍼져 나갔다. 송실의 학생은 남·북한 전도대를 조직하여 폐교하는 날까지 전도활동을 계속하였다. 송실 학생들의 전도는 여기에 그치지 아니하였다. 학생들은 학비를 아끼고 모아 그것으로 외국에까지 선교사를 파견하였다. 일찍이 1910년 중국으로 손정도를 보냈으며, 1911년에는 일본으로 박영일을 파견하여 하나님의 말씀을 전하였다. 한경직, 박형룡, 강신명 등은 그 속에서 성장하여 한국 종교계의 거목이 되었다.

송
실
1
0
0
년

14
15



남·북한 전도대원



One of Soongsil's missions was to spread the Word of God not only around Pyeongyang but also all over the Korean peninsula. The students at Soongsil formed the Evangelistic Association of South and North Korea and engaged themselves in active evangelism up until the day the school was closed down by the Japanese colonial government. Furthermore, the students saved part of their money for school and used the savings to send missionaries overseas. Jungdo Sohn was dispatched to China in 1910; Youngil Park was sent to Japan in 1911 to spread the Word of God. Kyunchik Han, Hyungryong Park, Shinmyung Kang, etc., who grew up and received their education from Soongsil during this period, later became leading figures in the history of Korean Christianity.



제주도 전도대(1921년), 봉천 전도대(1923년)



근대 문화의 요람

The Cradle of Modern Culture

송
실
1
0
0
년

16
17

문학적 암흑기인 일제시대의 송실은 음악, 문예, 체육 활동을 통하여 문화적 선구자의 역할을 감당하였다. 안익태, 박태준, 현제명, 김동진 등은 송실에서 근대 음악을 접하여 이윽고 한국 서양음악의 원천이 되었으며, 김현승과 김조규는 이 땅의 남·북 시단의 굳건한 주춧돌이 되었다. 송실축구단이 주축이 된 평양팀과 서울팀이 대진한 경평축구전은 남북의 축구대결로 온 국민을 열광하게 하였다.

During the Japanese colonial period, the Dark Age of Korea, Soongsil was a cultural pioneer in music, literature, and sports. Iktae Ahn, Taejoon Park, Jemyung Hyun, Dongjin Kim, and many others had their first contact with modern music at Soongsil and went on to establish a foundation for western music in Korea. Hyunseung Kim and Chokyu Kim became the founding members of the poetry society of North and South Korea. When Pyenyang and Seoul played each other in the Kyungpyong Soccer Tournament, Pyenyang was represented by many players from Soongsil's soccer team. The tournament, in which the South and the North competed with each other, drove the whole nation to wild excitement.

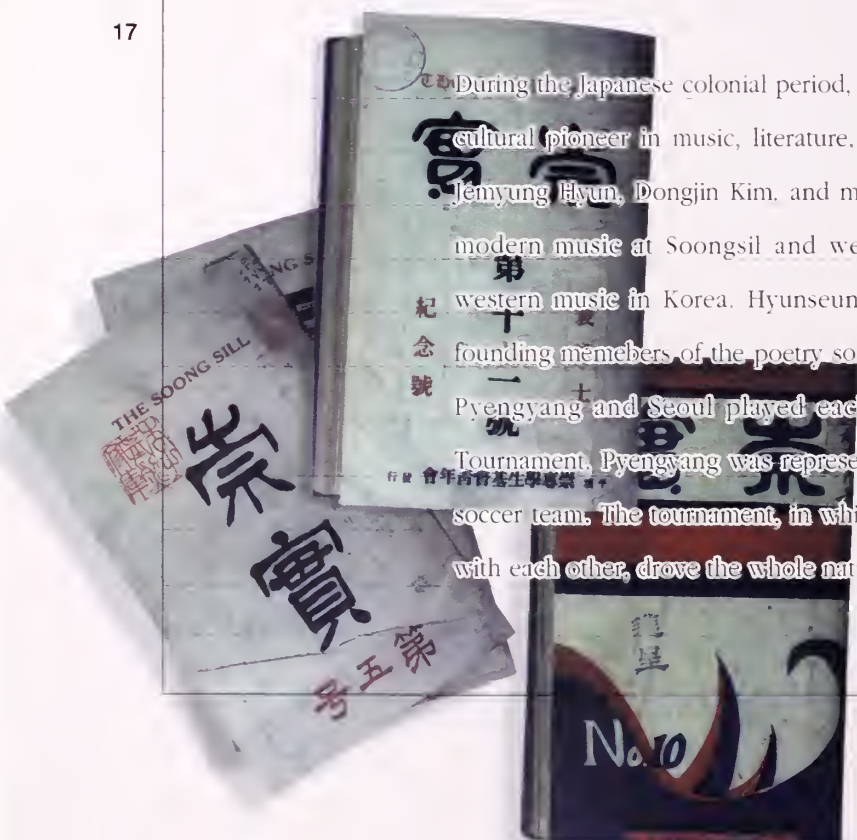

학술 간행지





악월회



취주악대(1920년)



관현악단(현제명 등의 얼굴/ 1924년.)



합창단(김동진 등의 얼굴/ 1935년)



신사참배 거부, 스스로 문을 닫다.

Soongsil Refuses to Worship Japanese Shrine and Closes Down

송실대학은 1925년 한국에 대학을 둘 수 없다는 일제의 강압에 의해 전문학교로 개편되었다. 송실전문은 1931년 3년제의 농과를 설치하여 그 규모를 확대하기도 하였으나, 일제가 황국신민화를 목표로 강요한 신사참배에 맞서 민족정기를 지키고 우상숭배를 거부하여 타협하지 않다가 끝까지 신앙적 양심을 지킨 채 1938년 결국 스스로 학교의 문을 닫았다.

In 1925 the Japanese colonial government forced Soongsil to be reorganized into a technical school because they did not want to allow college education in Korea. Soongsil managed to expand its program in 1931 by setting up a three-year program in the Department of Agriculture. However, after a long and stubborn resistance to the forced Japanese shrine worship, a form of idol worship, Soongsil chose to close itself down in 1938 rather than compromise its religious conscience.



崇三大'는지러사 서에線平地 化文 의鮮朝

風雨四十年의 三崇

餘命은 一 個月 罷!

三月中에 是廢校을 許可할 方針

男妹兩校後繼吳한은 千秋의

【本埠特派員郭福山投稿】 崇三大'의 廢校은 三 月 中에 是廢校을 許可할 方針이 出되니 崇三大'의 前途는 如何한 前途를 示하리 哉 夫 崇三大'의 廢校은 三 月 中에 是廢校을 許可할 方針이 出되니 崇三大'의 前途는 如何한 前途를 示하리 哉 夫 崇三大'의 廢校은 三 月 中에 是廢校을 許可할 方針이 出되니 崇三大'의 前途는 如何한 前途를 示하리 哉

(사) 崇三大'의 廢校은 三 月 中에 是廢校을 許可할 方針이 出되니 崇三大'의 前途는 如何한 前途를 示하리 哉 夫 崇三大'의 廢校은 三 月 中에 是廢校을 許可할 方針이 出되니 崇三大'의 前途는 如何한 前途를 示하리 哉

崇三大' 焉終

女子教育의 搖籃地·崇義의 黃金時代 回顧。
장옷이름이고通學하든
朝鮮最初의女學校

지금들孫女타고卒業式에 參席
崇義에 七百才媛輩出



崇三大'의 廢校은 三 月 中에 是廢校을 許可할 方針이 出되니 崇三大'의 前途는 如何한 前途를 示하리 哉 夫 崇三大'의 廢校은 三 月 中에 是廢校을 許可할 方針이 出되니 崇三大'의 前途는 如何한 前途를 示하리 哉



崇三大'의 廢校은 三 月 中에 是廢校을 許可할 方針이 出되니 崇三大'의 前途는 如何한 前途를 示하리 哉 夫 崇三大'의 廢校은 三 月 中에 是廢校을 許可할 方針이 出되니 崇三大'의 前途는 如何한 前途를 示하리 哉

폐교 당시의 관련 기사들

부활 송실

Revival of Soongsil

송
실
1
0
0
년

20
21



1954년 송실은 고향 평양을 떠나 서울에서 다시 문을 열었다. 부정과 불의에 굴하지 않으며 단 한 건의 비리도 없이 깨끗한 학교 운영으로 혼돈의 시대를 헤쳐 온 송실대학교는 개교 100주년을 맞이하는 현재 7개 단과대학과 5개 학부, 19개 학과 그리고 대학원을 비롯한 7개의 특수대학원을 갖춘 굴지의 종합대학교로 성장하였다.

In 1954 Soongsil left its hometown Pyeongyang and resettled in Seoul. Since its foundation, Soongsil has never tolerated unrighteousness or injustice. Soongsil has managed itself with the utmost moral standard through the chaotic, confusing times of modern Korean history. This year Soongsil is celebrating its one-hundredth anniversary. Now, Soongsil is a major university with 7 colleges, 5 undergraduate programs, 19 departments, and the Graduate School, which includes 7 professional graduate schools.

현재의 학교 전경 / 과거의 학교 전경



첨단 정보화 대학

The Vanguard of the Information-Oriented Society

21세기는 정보화사회이다. 1931년 농과를 설립하여 과학적 영농기법을 도입하였고, 1983년 세계 최초로 중소기업 대학원을 설치하여 실용학문의 선두주자가 된 송실은, 1970년에는 우리나라 최초로 전자계산학과를 설치하여 일찍이 정보화 물결에 대비하였다. 1996년 설립된 정보과학대학은 앞으로 세계10위권에 드는 정보기술연구의 중심지로 성장하여 우리나라 정보산업의 미래를 책임지게 될 것이다.

The 21st century will be known as the Information Age. Soongsil, which became a leader in practical science by establishing the Department of Agriculture and introduced a modern, scientific method of agriculture in 1931, became a pioneer in the field of information science by establishing the Department of Computing as the first such department in Korea in 1970. The College of Information Sciences, established in 1996, will develop into one of the top 10 information technology research centers in the world and take charge of the future for Korean information industries.





세계를 향한 대학

A World University

승
실
1
0
0
년

24
25



송실은 세계를 향해 눈을 열고 국제화 교육에 심혈을 기울이고 있다. 20여 외
국인으로 짜여진 송실어학원은 송실인 모두가 능숙하게 영어 회화를 구사할
수 있도록 하고 있으며 잘 짜여진 멀티미디어 교육시스템은 이를 뒷받침 해주
고 있다. 송실인 모두는 9개국 23개교에 달하는 자매대학 어디에서나 자유로
이 수업을 받으며 그들의 문화를 익힐 수 있다. 이제 송실은 국제화 사회에서
우리의 첨병으로서 소임을 다할 것이다.

Soongsil's eyes are open to the world, and it is putting its heart into fostering students of the international community. The Soongsil University Language Center, with 20 native speakers of English on its faculty and a state-of-the-art multi-media facilities, provides all Soongsil first-year students a year-long education in communicative English, an international language. Any Soongsil student may study in any of Soongsil's 23 sister universities in 9 different countries and learn their cultures. Soongsil will carry out its mission as an advance guard in the globalized community.





한경직 기념관 및 박물관 Soongsil Museum

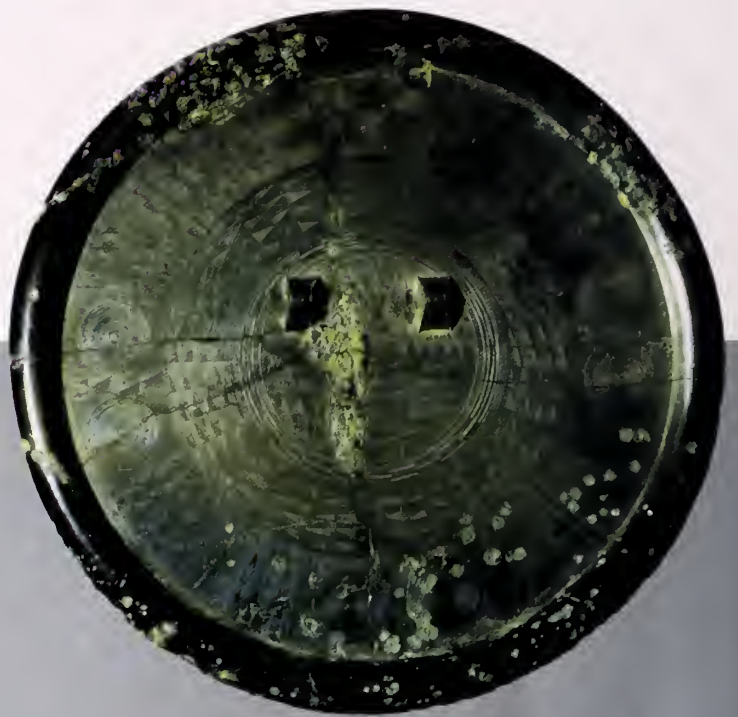

잔무늬 청동거울 Bronze Mirror with fine Linear Design

청동기 시대 (기원전 4세기 - 기원전 1세기)
 직경 21.2cm, 충남지역에서 출토. (국보 제 231호)

Bronze Age: 4th-1st. c. B.C. (National Treasure No. 231)



거푸집 Mold for Bronze Artifacts

청동기 시대 (기원전 4세기 - 기원전 1세기)
2.2 x 11.9 x 7.1cm, 전남 영암 출토, (국보 제 141호)

Bronze Age: 4th-1st. c. B.C. (National Treasure No. 141)

人
人
無
志
慮
難
成
大
業

庚戌二月

於旅順獄中 大韓國人 安重根

安重根

안중근의사유묵 Calligraphy by Ahn Chung-gun

TOP 10 송실

Soongsil among the Top 10 Universities in Korea

자랑스런 평양 송실의 전통을 계승하여 그 실사구시의 학풍과 사회봉사의 정신을 현대적으로 발전시킨 송실의 노력은 사회로부터 각별한 애정과 지지를 받고있다. 1992년에는 교육부로부터 수도권 TOP 10 대학으로 평가되었다. 1996년에는 대학정보화 순위평가에서 종합대학 수위의 영예를 차지하였으며, 교육부의 교육개혁 추진 평가에서도 정보화·세계화 부문의 최우수 대학으로 선정되었다.

Soongsil, with its proud heritage and constant effort to innovate, has been receiving special recognition and support from Korean society. In 1992 Soongsil was chosen as one of the top 10 universities in the metropolitan area by the Ministry of Education. In 1996, Soongsil was rated the most information-oriented among all the universities in Korea. In a more recent evaluation by the Ministry of Education, rating various universities in Korea for their efforts in educational reform, Soongsil was chosen as a top university in the area of information and globalization.

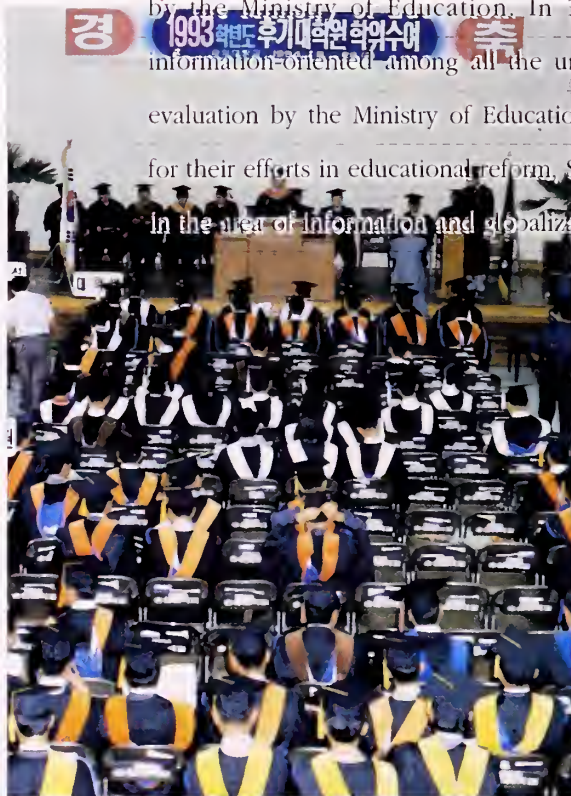



발행일 1997년 6월 1일

발행인 어윤배 총장

편집인 이반 교수

글 유영렬 교수

아트디렉터 조준영 교수

표지 및 편집디자인 김기현

인쇄 및 제작 예하 프리+

발행처 송실대학교

서울시 동작구 상도동 1번지

Tel: 820-0134~5



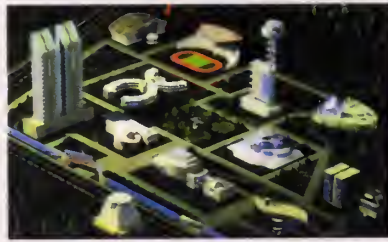

송실대학교
SOONGSIL UNIVERSITY

156-743 서울특별시 동작구 상도동 1번지
대표전화: 820-0114(안내)

T H E
ELEGANT
CHOICE
SEOUL PLAZA HOTEL



KIM IL-SUNG'S PARENTS

김형규 - father, 2 yr. SongSil

김반석 - mother, actor's m.

21세기 정보화명문대학

1 9 9 9

SOONGSIL UNIVERSITY



송실대학교
SOONGSIL UNIVERSITY

CONTENTS

총장님 인사 Message from the President	8
교육이념 Founding Purpose	10
송실이 걸어온 길 History	12
송실 Vision 21C Soongsil Vision 21C	14
학문 · 연구	
인문대학 College of Humanities	20
자연과학대학 College of Natural Sciences	22
법과대학 College of Law	24
사회과학대학 College of Social Sciences	26
경상대학 College of Business & Economics	28
공과대학 College of Engineering	30
정보과학대학 College of Information Sciences	32
야간강좌 개설학과 Evening Courses	34
대학원 Graduate Schools	36
자매대학 Sisterhood School	38
활동 · 정보	
부속기관, 연구소 Affiliated Organization	40
학생회 활동 Student Activities	42
동아리 및 봉사활동 Circles & Social Work	44
장학제도 Scholarship Programs	46
기구표 Administrative Structure	48
캠퍼스 조감도 Campus Map	49



다시 100년을 향하여
장대한 시간이 흐른 뒤에도
또 다른 새날의 역사가 열린다.
오직 진리와 봉사, 민족과 학문을 위하여
100년을 내달려 온 숭실대학교
이제 곳곳한 학문의 정신을 바르게 세우고
이 땅, 이 나라, 이 민족의 혼불을 흔들며
태초에 말씀하신 희망의 빛, 숭실의 빛으로
다시 한번 세상을 찬란히 밝히려라.

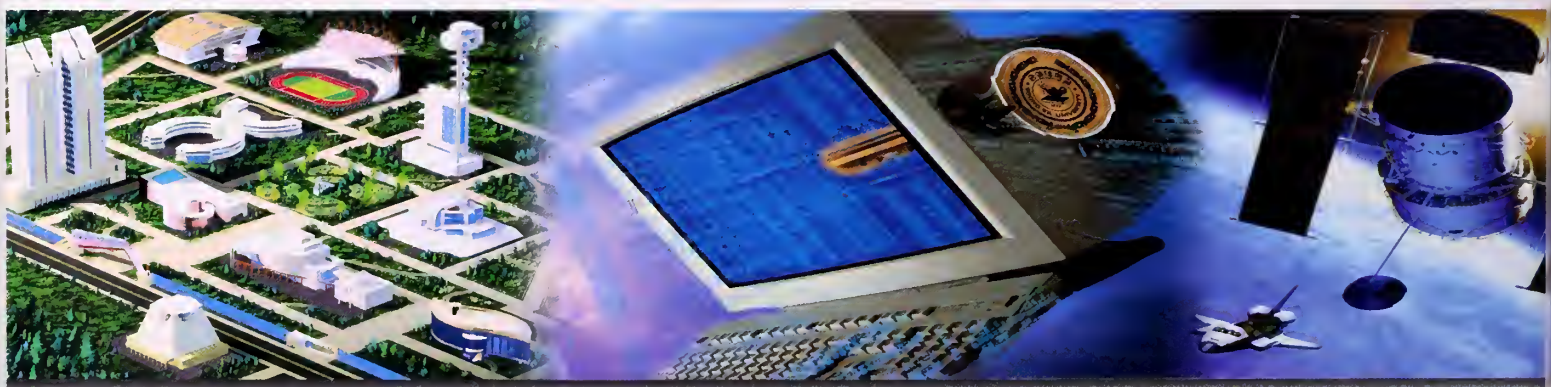

최초의 민족대학에서 최고의 정보화대학으로



1897년, 평양 송실학당에서부터
신사참배거부 등 민족의 수난사와 함께
그 거룩한 송실의 역사는 시작되었다.

史



교육부 교육 개혁 우수대학 선정!
대학 정보화 평가 부문 1위를 차지한
송실대학교는 내실로 꽉 채운 학문과 진리의
전당이다.

實



늘 앞서가는 정보화 학문을 통해
생활의 정보화를 꿈꾸는 송실대학교는
21C 정보화 명문화대학으로 부상하고 있다.

學

한 경 직
Rev. HAN KYUNG GI



지금, 송실은 정보화 명문대학으로 가고 있다!

여기, 100여년의 긴 역사 속에서
민족과 생사고락을 함께 해 온 대학이 있습니다.

앞서나가는 정보화 교육으로
한국의 미래를 열어가는 대학이 있습니다.

21C 정보화 명문대학 송실대학교 -
이제 송실대학교가 정보화 명문대학으로
한 걸음, 더 한 걸음 다가옵니다.

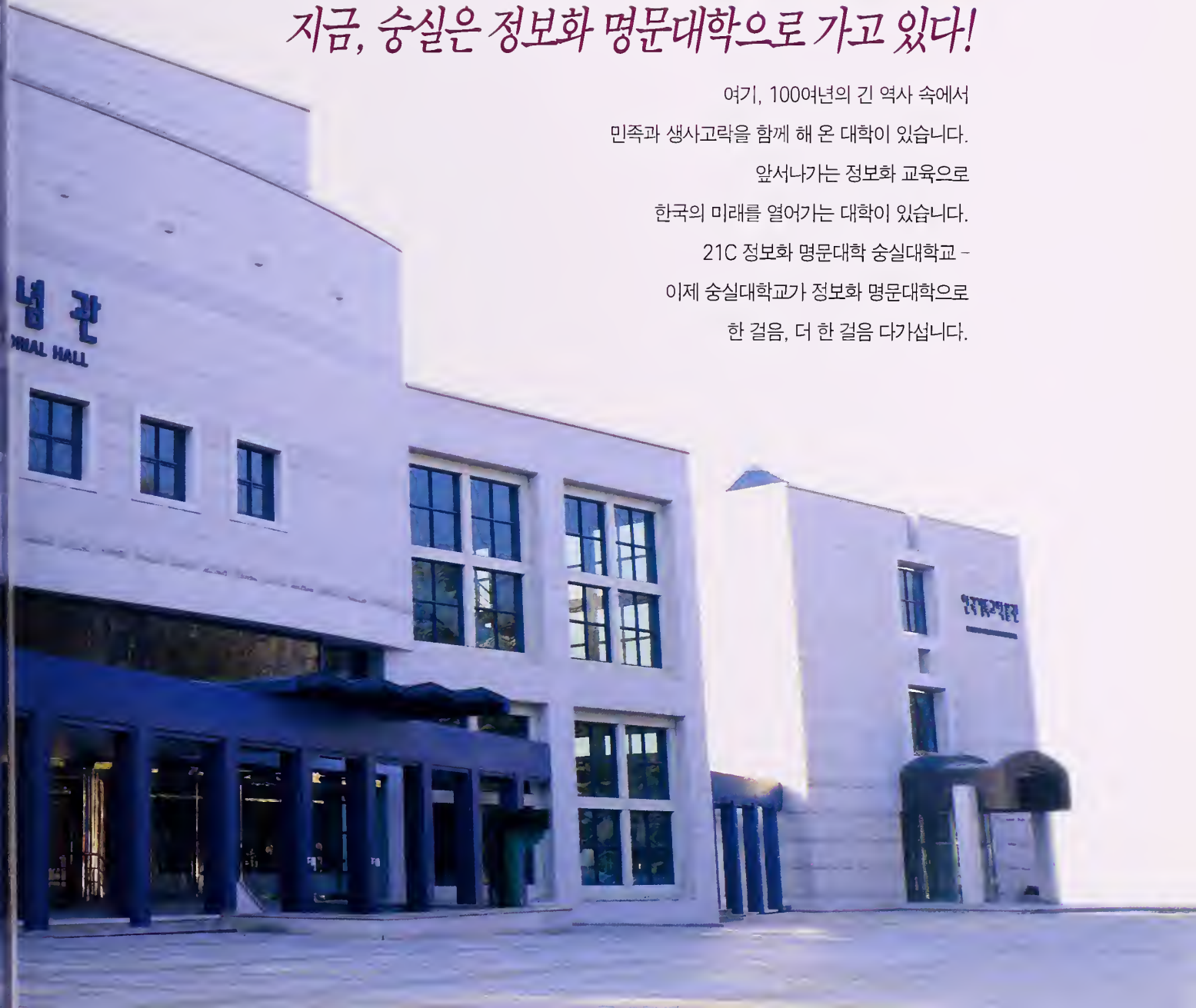



총장 어윤배 박사
President, Dr. Yoon-Bae OUH



본교를 찾는 학생들에게

송실대학교는 기독교정신에 입각하여
우수한 지식과 선진기술을 가르쳐,
민족과 사회를 위해 봉사할 수 있는
인재 배출을 목표로 하는 기독교 대학입니다.
진리를 사랑하고, 봉사의 실천적 사명을
건학정신으로 하여 100년 동안
민족과 더불어 영광과 고난을 함께 겪은
송실대학교는 국가와 민족을 위하여 앞으로도
영원히 계승 발전되어 나갈 것입니다.

Soongsil is a Christian university whose educational objectives lie in bringing up capable men and women who have acquired highly developed skills as well as academic abilities based on Christian values, and who will devote themselves to the service of our nation and society while upholding the torch of truth. Soongsil University which was founded upon the ideal of love for the truth and which has shared in the destiny of our nation for the past 100 years, will never cease its progress for the future of both our land and its people.



배 위 량 박 사

Dr. William M. Baird

1862-1931

하나님의 봉사자
한국 미래의 교시자
승실의 설립자

Servant of God
Inspirer of Korean Future Vision
Founder of Soongsil

태초에 말씀이 계셨으니 "빛이 있으라" 하셨느니라.
빛이라 하면 희망의 상징이요, 모든 절망 속에서의
인간 의지의 함축적 표현이다.
특히 우리 교표에서의 등잔은 진리의 빛,
즉 책을 바탕으로 그 연연한 믿음과
정의에 대한 영원한 미소이다.
화산의 열화는 순간의 그침이 안타까움인데 반해
그 청동램프에 빛나는 조그만 불빛은
세기를 밝히는 불꽃으로 영원함을 상징한다.
경건한 삶의 저편에서 끓어오르는 고요한,
그러나 가없는 열정이다.

In the beginning was the word: "LET THERE BE LIGHT." Light is a symbol of hope and an expression of the human spirit in times of desperation. The oil lamp, which is in the center of the SSU insignia, represents truth, namely, eternal faith and righteousness. The furious flames of an erupting volcano come to an end in a flash, but the eternity of the spirit upon which SSU was founded gives endless zeal and calm to reverent lives.

인간중심의 인재양성! 깨어있는 지성인, 도전하는 미래인

본 대학교는 그리스도 정신에 의하여 학술의 이론과 실지 응용방법을 가르쳐 교회와 사회 및 국가에 봉사할 지도자 양성을 목적으로 하고 있다.

Soongsil University, founded on the philosophy of the Christian faith, has the lofty aim of fostering leaders who will give unselfish service to the church, society and the nation by teaching them academic theories and the method of the practical observance of Christian doctrine.

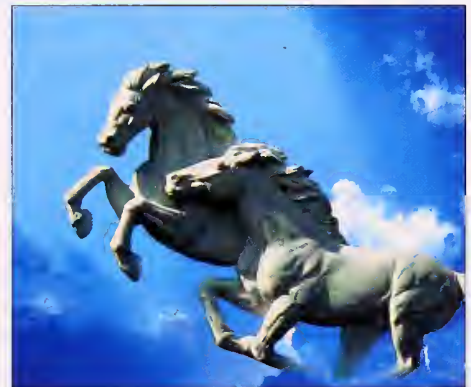
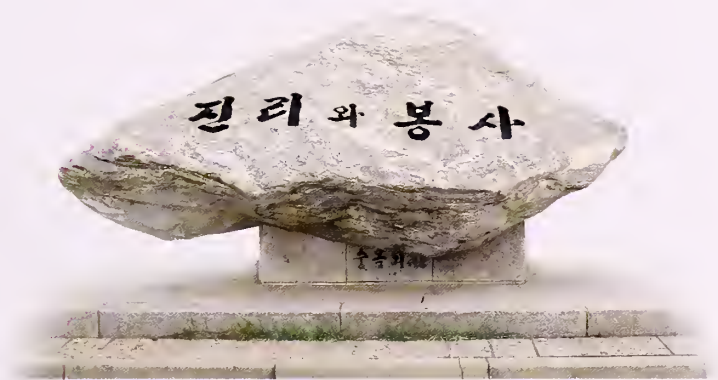

설립자 배위량박사(1862-1931) Dr. William M. Baird

개교100주년을 맞아 승실의 설립자인 배위량(Dr. William M. Baird) 박사의 흉상을 제작하여 교정에 설치함으로써, 승실설립에 대한 감사의 뜻을 새기며, 본교의 국내외의 방문객들에게 설립자의 의지를 전달함.

전학 2세기 역사의 찬란한 빛, 민족의 등불 송실

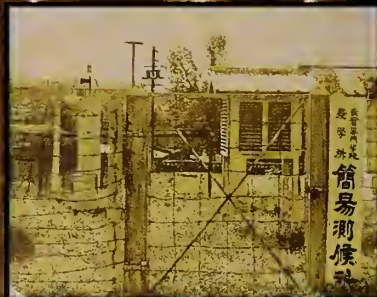

송실대학교가 올해로 개교 102주년을 맞았다.

구한말 개화기부터 오늘에 이르기까지 우리나라에 교육보급과 기독교전파에 산파역할을 해온 본교의 역사를 들여다보면 일본 제국주의에 유린당하고 남북분단의 아픔을 겪어온 우리민족의 수난사를 보는 듯 하다. 미국 장로교 선교사 배위량 (W. M Baird)이 송실대학의 전신인 송실 학당을 세운 1897년 송실의 개교는 구한말의 암울했던 시대적 상황에서 이 땅에 한 줄기 찬란한 빛, 민족의 등불이며 이 땅의 자주독립과 항일운동의 온상이었다. 우리나라 최초로 대한제국으로부터 대학 설립인가를 받아 대학교육을 시작한 송실대는 민족정기를 지키고 신사참배를 거부하다가 일제로부터 온갖 탄압과 고초를 당했지만 이에 굴복하느니 차라리 스스로 학교문을 닫아버리고 말겠다는 당당한 기개를 보였다.

8·15해방과 함께 나라를 되찾았지만 곧이어 6.25전쟁이 발발하는 바람에 본교는 공산박해를 피해 월남, 1954년에 지금의 위치에 새롭게 제2의 송실시대 문을 열었다. 이처럼 긴 역사와 전통을 자랑하는 송실대학은 이제 7개 단과대학, 8개학부, 3개학과군, 그리고 일반대학원을 비롯 8개 특수대학원을 갖춘 종합대학으로 성장했고 지금까지 배출한 졸업생만도 3만여명에 이른다. 송실대는 교명이나 건학이념에서 알 수 있는 '실질숭상'의 정신을 살려 실생활과 관련된 실용학문을 추구하고 있고 특히 최근에는 정보화·세계화 부문에서 비교우위를 확실히 지키고 있다. 개화기 구한말 풍운속에 꺼져가는 나라를 구하고 이 땅에 신교육을 보급하기 위해 학교를 세운 것처럼 앞으로 다가오는 무한경쟁의 정보화사회를 헤쳐갈 우수 인재들을 양성하는데 송실대가 큰 역할을 할 것이다.

This year is the 102th anniversary of Soongsil University.

When looking over the history of this university that has taken a role faithfully for the dissemination of education and for the evangelistic mission for the Christianity in this country from the years of enlightenment near the ending period of Yi Dynasty until now, it seems that we are again experiencing this nation's vicissitudes such as atrocities of Japanese imperialism, painfulness of north and south separation, and etc. The Soongsil village school, a predecessor of present Soongsil University, was founded in 1897 by American protestant church evangelist W.M. Baird and the Soongsil was literally a ray of brilliant light, a nation's torch, and a cradle for independence movement as well as anti-Japanese movement at the time in this land where the gloomy dark feelings had dominantly prevailed. Approved by DaeHan Imperial for establishing a college for the first time in this country and started a college education, Soongsil since then had been a stronghold for the national patriotic spirit, and had refused to bow to the symbol of Japanese emperor. Therefore, Soongsil had gone through tremendous oppressions and hardships innumerable by the Japanese imperialism, but it had demonstrated its willingness to close its door rather than giving submission to the Japan.

Though we took back this nation on 8.15, the Liberation Day, the Korean conflict broke out soon after it, and Soongsil escaped from the communist regime, moved to south leaving the nation's patriotic spirit imbued PyungYang college building behind the back. In 1954, Soongsil had been born again and newly opened its second era in the present location. With this long history and tradition, Soongsil has grown up to a university that includes 7 Colleges, 8 Schools, 3 Groups and 8 special graduate school as well as a regular graduate school with more than 30,000 graduates. As you can see from this school's name or founding idea, Soongsil provides "Actuality Oriented" education that puts emphasis on the practical study that is related to daily living and its information technology education. Especially, it has kept itself in the relative superior position in the field of information and world globalization. As Soongsil was founded in the enlightenment period near end of Yi Dynasty to save this country that was about to succumb to wind-blown dust as well as to disseminate education, so it will continue to take important role of producing great men and women in this severe international competition era.



송실 Vision 21C / Soongsil Vision 21C



정보화 명문대학의 미래가 열린다

100년의 긴 역사 속에서 진리와 평화를 사랑하고,
민족과 사회를 위해 봉사해 온 송실대학교 -
정보화 명문대학으로 힘차게 뻗어나가기 위해
송실대학교의 비전 21C가 펼쳐진다.

독특한 교육환경 조성으로 21C를 이끌어갈 인재를 키워나가겠습니다.

송실대학교는 대학원 중심의 교육체제를 확립하고 학부와 대학원을 연계한 복수 전공을 실현하고 있다. 또한, 전문대학원, 산업체 중심의 Project 방식으로 수업을 진행하는 등 새로운 교육환경을 조성하고 있다. 그리고 국제화 간부 육성 센터를 운영 세계인을 양성하고 있다. 한편, 학부에서는 IBM과 손잡고 'A/S 400' 과 '정주영 창업론', '인턴십' 과목을 개설 재학생들에게 실질적으로 도움을 줄 수 있는 새로운 산학협동과 벤처 정신을 불어 넣어주고 있다.



Under Unique Educational Environment, Soongsil Will Nourish Student to Lead 21C.

Soongsil's has established graduate school oriented educational system and put the multiple majoring system in practice through connection between undergraduate school and graduate school. And specialized graduate school, industry based project oriented lectures, and etc., all of these are effort for creating new educational environment. It has an Internationalized Leaders Development Center. On the other hand, the undergraduate school, jointly with IBM, opened new courses like 'A/S 400', 'Jung Joo Young's Business Creation Theory', and 'Internship' in the course of cooperation between academy and industry in order to inspire the venture business spirit into the students and to give students practical helps.

송실의 캠퍼스에서 민족의 VISION이 보인다

송실대학교는 교육환경 개선을 위해 한경직 기념관 건립, 공학 연구센터 건립, 인문사회 연구센터 건립, 중소기업회관 건립, 학생회관 건립, 평양 캠퍼스 복원 추진 등 새로운 캠퍼스환경을 조성하고 있다.

In Soongsil Campus, You Can See Nation's Vision

For improving an educational environment, creation of new environment are currently under progress as follow.

Hahn KyungJik Commemoration Center, Engineering Research Center, Social Science Research Center, Middle and Small Business Association Building, Student Activity Center, Restoration of PyungYang Campus, and etc.

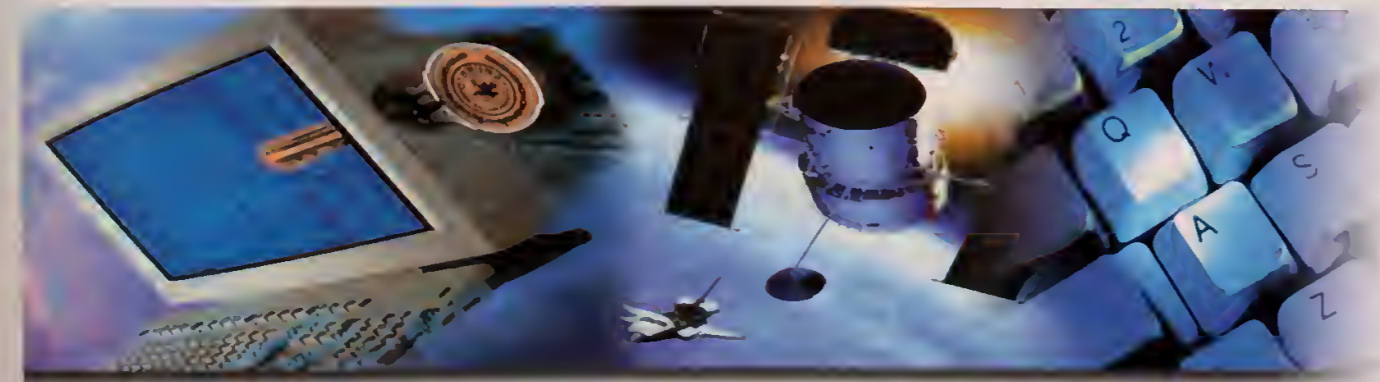

벤처정보기술원 앞서가는 실험정신, 세계를 주도한다

국내 최초로 문을 열 송실벤처정보기술원은 다가오는 21세기 정보화시대를 맞아 산·학·연 간의 협력체계 구축을 통해 본교의 우수 연구인력과 시설을 활용, 산·학·연 간의 공동연구와 최첨단 정보통신분야의 기술개발 및 교류의 장을 제공한다. 또한 지하 2층 지상 6층 연건평 3천 6백평 규모로 세워질 벤처정보기술원에는 정보통신 분야의 30여개 벤처기업을 지원하는 「벤처비즈니스센터」가 들어서 막 창업한 벤처기업들이 자립할 수 있도록 도와주는 인큐베이터 역할을 담당하게 된다. 또한 송실대는 정보화시대를 맞아 대학과 산업체, 연구기관의 연구개발 효율성을 극대화하고자 개교 1백1주년 사업의 하나로 벤처정보기술원의 설립을 추진하게 됐다. 송실벤처정보기술원은 앞으로 산·학·연 간의 협력체계 구축을 보다 확충·강화하여 컴퓨터 H/W, S/W, 컴퓨터통신, 멀티미디어 등 최첨단 정보통신분야 연구개발의 산실 역할을 다할 것이다.

Foregoing Spirit Guides the World

Soongsil Venture Information Technology Center will open for the first time in this nation to cope with the 21C information era, where academy and industry will conduct joint research through established mutual cooperations of superior engineers and researchers and this place will serve as a place for the leading edge communications technology development and the exchange of experiences and technology among academy, industry, and research institutes. A building with underground 2 stories, aboveground 6 stories, and gross area of 3,600 pyung for the Venture Information Technology Center will be equipped with "Venture Business Center" supporting more than 30 venture business in the information and communication field. The aim is to take a role of incubator that helps just started venture business to be independent.

Also, Soongsil University launched a plan for Venture Information Technology Center, as one of the 101st anniversary commemoration plan, to maximize the efficiency of research and development work for university, industry and research institutes. Soongsil Venture Information Technology Center, hence, as a source of the most advanced information and communications technology, will strengthen the cooperative relations among university, industry and research institutes to develop computer H/W, S/W, computer communications, multimedia, and etc.





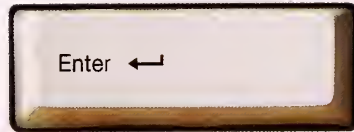

비전21 Start!

종합정보망 2000 구축!

벤처정보기술원!

정보화 명문대학 송실대학교

이제 송실 비전 21C가 시작됩니다.

학생이 주도하는 송실, 민족의 미래를 이끌 것입니다.

송실대학교는 '97학년도부터 재학생들의 전과 허용범위 확대와 최소전공 인정 학점제(복수 전공제) 도입 등으로 대학선택시 학과 선택에 대한 불안에서 벗어나게 했다. 복수전공 제도 도입으로 재학생들이 적성과 진로선택에 무리가 없게하는 한편, 최소 130학점 이면 졸업할 수 있도록 조기졸업제도를 확대 조치하여 수요자 중심의 교육체계를 확립하고 있다.

Student-Guided-Soongsil will Guide the Nation's Future

Since '97 academic year, Soongsil University has expanded the scope of academic transfer, and so the student can transfer to other department and it also introduced the minimum major credit system (multiple majoring system), so the student can have more flexibility in choosing his subject study at the time of university admission. While eliminating the hesitation in choosing the major study in relation to the aptitude by introducing the multiple majoring system, Soongsil University has allowed student to graduate if he/she completed at least 130 credits as a plan for establishing an early graduation policy, which is realization of recipient oriented education system.

학문·연구

활동·정보

단과대별 소개 및 정보



Down Jo

18

1997. 4. 19. 10



학문 · 연구

인문대학 College of Humanities	20
자연과학대학 College of Natural Sciences	22
법과대학 College of Law	24
사회과학대학 College of Social Sciences	26
경상대학 College of Business & Economics	28
공과대학 College of Engineering	30
정보과학대학 College of Information Sciences	32
야간강좌 개설학과 Evening Courses	34
대학원 Graduate Schools	36
자매대학 Sisterhood School	38

활동 · 정보

부속기관, 연구소 Affiliated Organization	40
학생회 활동 Student Activities	42
동아리 및 봉사활동 Circles & Social Work	44
장학제도 Scholarship Programs	46
기구표 Administrative Structure	48
캠퍼스 조감도 Campus Map	49

감성과 이성이 만나는 학문적 조화

뜨거운 감성 냉철한 이성과 만나
학문을 이루는 숭실의 인문대학 -
그 전통만큼이나 우리나라 인문학의
살아있는 역사가 되고 있다.

인문대학

인문대학은 처음 1925년 3월 평양에서 문리과(文理科)로 출발하였다. 1954년 4월 본교가 서울에서 재건되었을 당시에도 영어영문학과, 철학과, 사학과 등 인문대학이 그 중심이었다. 1971년 12월 종합대학교로 승격되면서 문리과대학 문학부에 영어영문학과, 철학과, 사학과, 사회사업학과가 설치되었으며, 1980년 10월에는 국어국문학과, 독어독문학과, 불어불문학과가 신설되었고, 1992년 7월에 중어중문학과와 2부 영어영문학과가 신설되었다. 또한 1997년 11월에 국제평생교육학과, 문예창작학과, 생활체육학과가 1998년 11월에는 기독교학과가 신설되어 현재는 11개학과에 입학정원 425명의 규모로 성장하였다. 인문대학은 숭실의 오랜 전통을 계승해 나감과 아울러 21세기 사회에 부응하는 새로운 인문학의 모색이라는 양대 과제를 수행하는 가운데 「민족의 등불」로서의 숭실의 위상을 정립하는데 중추적인 역할을 하고 있다.

Dept. of Korean Language & Literature / Dept. of English Language & Literature
 Dept. of German Language & Literature / Dept. of French Language & Literature
 Dept. of Chinese Language & Literature
 Dept. of Philosophy / Dept. of History
 Dept. of International and Lifelong Education / Dept. of Divinity
 Dept. of Creative Writing / Dept. of Sport & Leisure Studies

The College of Humanities at Soongsil University started as the School of Humanities in Pyongyang in March, 1925. When Soongsil was reopened in Seoul in April, 1954, the School of Humanities comprised the Department of English Language and Literature, the Department of Philosophy, the Department of History, constituting the central part of the college. As Soongsil achieved a status of a university in December, 1971, the School of Humanities was raised to the College of Humanities, and in that year the Department of Social Work became the fourth department of the College. In October, 1980, the Department of Korean Language and Literature, the Department of German Language and Literature, and the Department of French Language and Literature were added to the College of Humanities. In July, 1992, the Department of Chinese Language and Literature and the evening division of the Department of English Language and Literature were also added. In November, 1997, the Department of International and Lifelong Education, the Department of Creative Writing, the Department of Sport & Leisure Studies and in November, 1998, the Department of Divinity, were newly established in the college.

As of November, 1998 the College of Humanities houses 11 departments with 425 enrollments annually. It has played the central role in establishing Soongsil University as "the Torch of the Nation" through carrying out the mission of exploring a new paradigm of the science of humanities for the 21st century as well as inheriting the century-old superb academic tradition.

국어국문학과/ 영어영문학과/ 독어독문학과/ 불어불문학과/
 중어중문학과/ 철학과/ 사학과/ 국제평생교육학과/ 기독교학과/
 문예창작학과/ 생활체육학과





순수 과학의 초석을 마련한다

모든 과학분야의 근간을 이루는
순수 학문의 선두주자 자연대학
그 순수한 학문의 열정으로
과학 한국의 미래를 밝힌다.



자연과학대학

1984년 3월 문리과대학에 속해 있던 수학과, 물리학과 및 화학과를 분리 개편하였다. 1988년에 통계학과가 신설되었고, 1996년 3월에 물리학과와 화학과가 기초과학부로 통합됨에 따라 현재 수학과와 정보통계학과의 1개 학과 군과 기초과학부로 편성되어 있다. 미래의 첨단과학기술의 발달은 기초과학의 발전이라는 토양이 필수적이므로, 우리 자연과학대학은 기초과학분야의 인재양성과 함께 첨단 연구를 통하여 산업 전반에 기여함을 목표로 교육과 연구 시설을 확충하는 한편 진지한 연구 분위기의 조성을 위해 꾸준히 노력하고 있다.

Group of Mathematics / Statistics

- Dept. of Mathematics
- Dept. of Statistics

School of Basic Sciences

- Major (Physics / Chemistry)

The College of Natural Sciences started with the three departments (mathematics, physics, and chemistry) previously belonged to the College of Liberal Arts and Sciences in March 1984 when it was divided into two colleges, Humanities and Natural Sciences. In 1988 the Department of Statistics joined and four-department structure of two departments (mathematics and Statistics) and the school of Basic Sciences which accommodates Chemistry and physics. In the age scientific knowledge and technology determine the nation's strength, this college pursues to produce competent specialists in sciences and industries by providing a comfortable, but creative and informative learning atmosphere for younger generations to acquire various fundamental knowledge. The college has constantly improved environments by renewing facilities and expanding research areas.

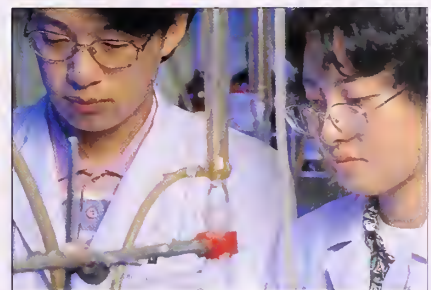
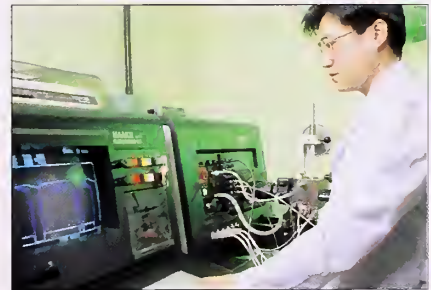

수학 · 정보통계학과군 (수학과 / 정보통계학과)
기초과학부 (물리학전공, 화학전공)



정의가 바로서야 사회가 바로 선다

누구나 꿈꾸는 올바른 세상
그런 세상을 만들어가기 위해
칼날같은 학문과 진리로
법과 질서를 바로 세우는 법학도를 꿈꾼다.

법과대학

1954년 4월 15일 서울에서 평양숭실의 재건이라 할 수 있는 서울 숭실의 역사가 시작됨과 더불어 법학과도 그 역사를 같이하여 왔다. 1960년 5.16 군사쿠데타 직후에는 군사정부와 문교부 당국의 대학 정비안에 따라 1961년 폐과라는 비운을 맞이하기도 하였지만 이를 굴하지 않고 1964년 학과와 정원의 환원에 의하여 복과되었다. 한편 1984년 3월 문교부로부터의 대학기구 개편인가에 의하여 법학과는 법경대학 법학과에서 독자적 단과 대학기구로서의 법과대학 법학과로 독립운영기구를 갖게 되었다. 개과이후 오늘날까지 법과대학은 많은 행정관료와 전문직업인 및 정치, 경제, 사회, 문화등의 제역군을 배출하고 있다.

Dept. of Law

The College of Law opened as a department of the Law and Economics on April 15, 1954, when Soongsil University Seoul Campus opened in succeeding to the history of Soongsil University Pyung-Yang Campus. In 1961, the Department has the tragedy of forcible closure by the order of military government. The dream to rebuild the Department did not cease and came to be realized in 1964.

In March 1984, it was separated from the College of Law and Economics, becoming the College of Law. Throughout its history, the College of Law has raised a lot of advanced people devoting themselves in various field.



법학과



변화하는 세계 속에 새로운 인재 양성

세계가 움직인다. 변화하고 있다.
숭실의 사회 과학대는
언제 어느 곳에도 사회의 중심이 되는
창조적인 전문인과 지도자를 양성한다.

사회과학대학

송실대학교 사회과학대학은 진리와 봉사라는 건학이념에 입각하여, 세계화, 정보화 등 사회변화에 적극적으로 대응하고, 복합적이고 다원화된 사회에서 중심적 역할을 수행할 수 있는 전문 지식을 갖춘 지도자 양성을 그 교육 목표로 삼고 있다.

사회과학대학은 '70년에 개설된 사회사업학과를 비롯하여 행정학과('80년 개설), 정치외교학과('82), 일본학과('95), 정보사회학과('97) 등 총 5개 학과로 구성되어 있다.

Dept. of Social Work / Dept. of Public Administration
 Dept. of Political Science and Diplomacy / Dept. of Japanese Studies
 Dept. of Information Sociology

The educational goals of the College of Social Science is to foster future professionals and leaders who can not only meet the challenge of a volatile and complex society, but also play a major role in this fast-changing world of information and globalization.

The College of Social Science is comprised of 5 departments; the Department of Social Work established in 1970, the Department of Public Administration in 1980, the Department of Political Science and Diplomacy in 1982, and more recently the Department of Japanese Studies in 1995, the Department of Information Sociology in 1997.

사회사업학과 / 행정학과 /
 정치외교학과 / 일본학과 /
 정보사회학과



세계를 이끌어가는 新 경영학

오래전부터 실학의 학풍을 이끌어 온 송실대학교
이제 국제화 정보화에 발맞추어
세계를 이끌어가는 新 경영학도를 배출한다.



경상대학

일찍이 근대화, 민족자강, 개화에 앞장섰던 실용 학풍의 전통에 따라 설립된 경상대학은 국제화, 정보화에 발맞춰 모든 교육과정과 학사행정을 미래지향적 국제수준의 전문인을 양성함을 교육목표로 설립되었다. 우수한 교수진, 첨단 교육시설 및 변화하는 사회의 요구에 발맞춰 이루어진 현대화된 교육과정을 보유한 경상대학은 1995년에 실시된 전국 94개교를 대상으로 한 학과평가에서 경상대학이 학부 및 대학원 모두 최우수 대학군에 선정되는 성과를 거두기도 하였다.

School of Business Administration

- Major (Business Administration / Accounting)

School of Economics and World Commerce

- Major (Economics / World Commerce)

School of Small and Medium-sized Enterprises

- Major (Small and Medium-sized Enterprises / Entrepreneurship Venture Management)

Based on the tradition of the pragmatism which exercised a considerable influence on the social modernization and development in Korea, the College of Business and Economics was established with an educational objective of nurturing professionals equipped with expertise needed for the future world. In 1995, the College of Business and Economics, with its excellent faculty, its state-of-the-art educational facilities, and its up-to-date curriculum, was rated one of the best in both undergraduate and graduate education among 94 universities in the nation.



경영학부(경영학전공, 회계학전공)
 경제·국제통상학부(경제학전공, 국제통상학전공)
 중소기업학부(중소기업학전공, 벤처창업학전공)

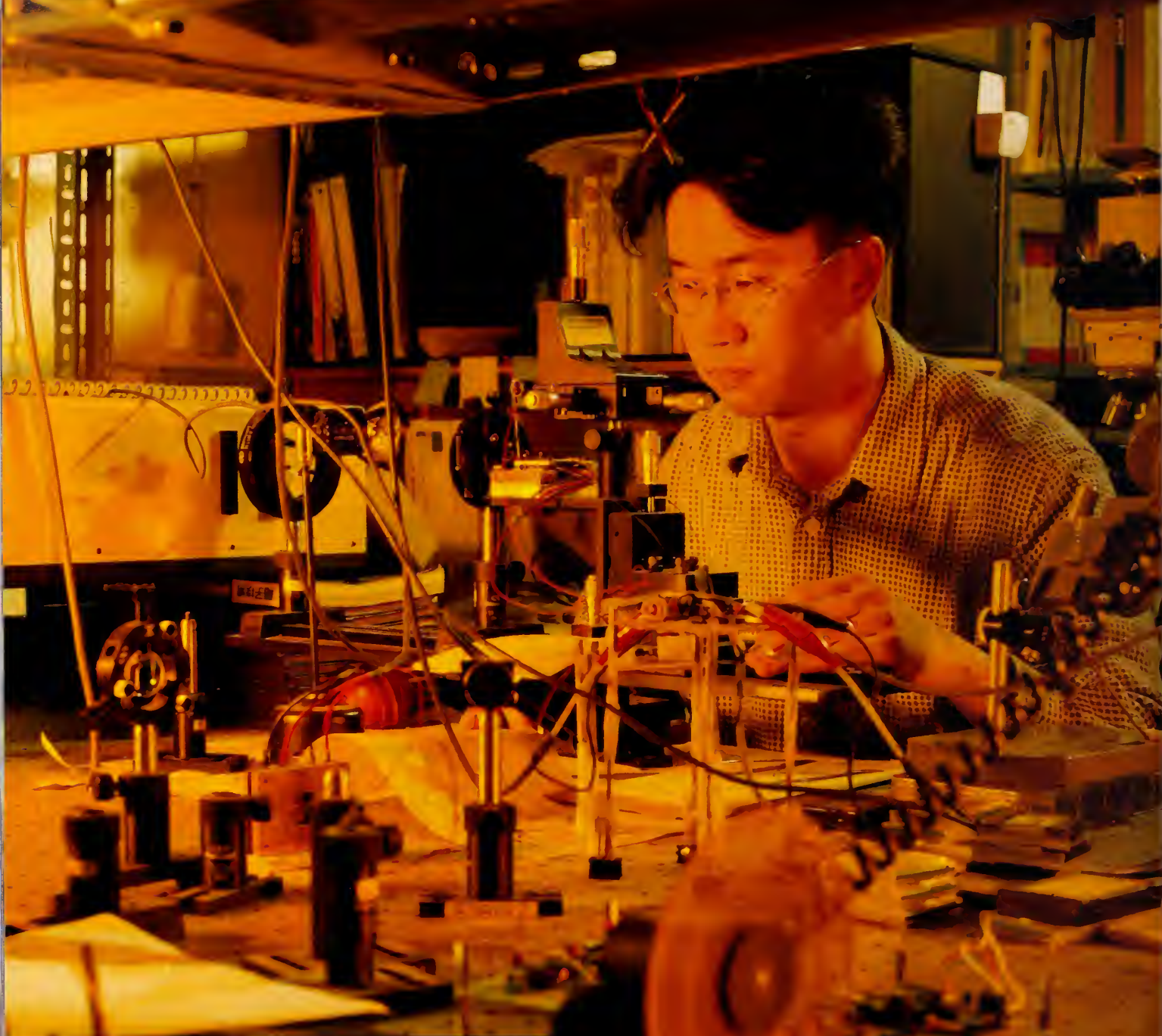

한국 첨단 과학 기술의 내일을 연다

우주로 뻗어나가는 세계 과학의 기술력
그 무궁무진한 기술력의 위상을 높이는
 숭실대학교의 공과대학은
과학 한국의 떠오르는 희망이다.

공과대학

공과대학은 1967년 12월 공학부에 화학공학과, 섬유공학과 설립을 시발로 하여, 첨단 교육을 실현하기 위해 우수한 교수진을 확보하고 최신 강의시설 및 실험시설을 확충함으로써 면학 분위기를 진작시키는 한편, 세계화와 급속히 변하는 정보화 사회에 대비하고 다가올 21세기를 이끌 인재를 양성하기 위하여 외국어 및 컴퓨터 교육의 강화와 폭넓은 교양교육을 통해 미래지향적인 창조적 인간 형성과 전공영역 확장에 최선을 다하고 있다. 또한 교수들과 대학원생의 전문 연구활동을 중점 지원하기 위하여 첨단시설을 갖춘 연구실을 운영하고 있고, 활발한 산학연 협동을 도모하여 대학의 위상을 높여가고 있다.

Group of Environment Chemical Engineering / Textile Engineering / Electrical Engineering / Mechanical Engineering / Industrial Information Systems Engineering

Dept. of Environmental Chemical Engineering / Dept. of Textile Engineering

Dept. of Electrical Engineering / Dept. of Mechanical Engineering

Dept. of Industrial · Information Systems Engineering

School of Information and Telecommunication Electronics Engineering

- Major (Electronics Engineering / Information and Telecommunication Engineering / Broadcast Communication Engineering)

School of Architecture

- Major (Architectural Engineering / Interior Architecture)

The College of Engineering started in December, 1967, with the Department of Chemical Engineering and the Department of Textile Engineering. The College of Engineering is striving to foster future leaders in the age of information and globalization, who will contribute to the 21st Century with their creativity and expertise ; to achieve its educational goal, the college is constantly fortifying its faculty with excellent new members and improving its learning and research environment with modern equipment.



환경 · 화학 / 섬유 / 전기 / 기계 / 산업 · 정보시스템공학과군

(환경 · 화학공학과 / 섬유공학과 / 전기공학과 /

기계공학과 / 산업 · 정보시스템공학과)

정보통신전자공학부 (전자공학전공 / 정보통신공학전공 / 방송통신공학전공)

건축학부 (건축공학전공, 실내건축전공)



미래 정보화 대국으로 가는 선두주자

1970년 우리나라 최초로 전자 계산학과 설립
이미 오래전부터 정보화에 대비한 숭실은
앞서가는 정보화 기술, 드높은 학문의 위상으로
우리나라 정보화 산업의 미래를 책임진다.

정보과학대학

정보화 교육의 선구자인 송실대학교는 일찍이 컴퓨터 교육의 필요성을 깨닫고 1970년에 국내 최초로 전자계산학과를 창설하여 지금까지 우수한 인력의 양성과 연구업적을 통하여 우리나라 정보산업 발전에 크게 기여하여 왔다. 1994년에 기존의 컴퓨터 관련 4개학과를 통합하여 컴퓨터학부로 개편하였고, 1995년에는 다시 컴퓨터학부를 확대 개편하여 국내 최초로 정보과학대학을 신설하였다. 연구지원 강화에 목적을 두고 전용건물을 건립하는 등, 2000년까지 교육과 연구에서 명실공히 정보과학분야의 국내 최고가 될 것을 목표로 하고 있다.

School of Computing

- Major (Computer Engineering / Software Engineering /
Artificial Intelligence / Computer Communications / Information Media)

Soongsil University is a forerunner in computer education ; in 1970, the university established the Department of Computer Science, the first in the nation. Since then, Soongsil has made a great contribution to a dramatic development of the national information industry through its excellent graduates and research accomplishments. In 1994, four existing departments were combined to form the School of Computing ; in 1995, the school was expanded and restructured to form the College of Information Sciences, again the first in the nation. A new building for the college was constructed with state-of-art facilities for research, and the college is pursuing determined to become the best educational and research institution in information sciences in the nation by the year 2000.



컴퓨터학부 (컴퓨터공학전공, 소프트웨어공학전공,
인공지능전공, 컴퓨터통신전공, 정보미디어전공)

24시간 꺼지지 않는 학문의 열정

늦은 밤에도 불빛 환한 강의실
송실의 야간강좌에서는 학업에 대한 뜨거운 열정으로
학문의 불빛을 밝히고 있다.



야간강좌 개설학과

이부대학은 1975년 12월 문교부로부터 이부대학설립인가를 받아 전자공학과와 기계공학과를 신설함으로써 그 태동을 보았다. 이로 인하여 산학연대에 의한 교육기회의 확대, 이론교육과 실무교육의 적절한 조화에 의한 응용 등을 통하여 명실공히 21세기 사학의 주체로서 국제화, 세계화에 따르는 사회의 역군을 길러내는데 그 역량을 다하여 왔다. 교양교육을 통한 전인교육으로서 개인의 인격형성에 기초를 다지고, 다른 한편으로는 전문직업 교육으로서 각 전공학문의 탐구와 이를 통한 실무교육과의 연계로 장차 민족과 국가발전의 횃불이 될 터전을 다지고 있다.

Dept. of English Language & Literature / Dept. of Law
 Dept. of Public Administration / Dept. of Japanese Studies
 Dept. of Information Sociology / Dept. of International & Lifelong Education
 Dept. of Creative Writing / Dept. of Sport & Leisure Studies / Dept. of Divinity

School of Business Administration

- Major (Business Administration / Accounting)

School of Economics & World Commerce

- Major (Economics / World Commerce)

School of Small & Medium-Sized Enterprises

- Major (Entrepreneurship & Venture Management)

Dept. of Chemical & Environmental Engineering / Dept. of Textile Engineering
 Dept. of Electrical Engineering / Dept. of Mechanical Engineering
 Dept. of Industrial & Information Systems Engineering

School of Information Electronic Engineering

- Major (Electronics Engineering / Information and Telecommunication Engineering)

School of Architecture

- Major (Interior Architecture)

In December, 1975, Soongsil was authorized by the Ministry of Education to offer evening courses in the Department of Electronics Engineering and the Department of Mechanical Engineering. The evening courses at Soongsil have provided many with opportunities to bridge the gap between the academic and industrial worlds and between theoretical and practical knowledge, thus fostering real workers in this global community. These evening courses represent Soongsil dedication to cultivating well-rounded community members who possess both cultivated minds and professional knowledge.

영어영문학과 / 법학과 / 행정학과 / 일본학과 / 정보사회학과 /
 국제평생교육학과 / 기독교학과 / 문예창작학과 / 생활체육학과 /
 경영학부 (경영학전공 · 회계학전공) /
 경제 · 국제통상학부 (경제학전공 · 국제통상학전공) /
 중소기업학부 (벤처창업학전공) /
 환경 · 화학공학과 / 섬유공학과 / 전기공학과 / 기계공학과 / 산업 · 정보시스템공학과 /
 정보통신전자공학부 (전자공학전공 · 정보통신공학전공) /
 건축학부 (실내건축전공)

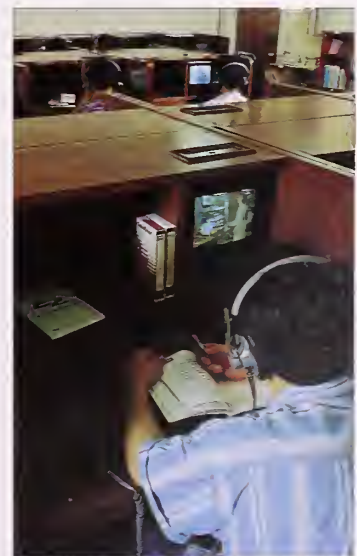

심오한 학문의 깊이를 배운다

폭넓은 학문의 영역에서 벗어나
더욱 심오해진 학문을 배워가는 대학원 과정
자기만의 전문적인 지식과 시대적 부응으로
미래를 이끌어 나갈 전문가를 양성한다.



대학원

본교 대학원은 대학교육이 목적하는 학술의 이론과 그 응용방법을 더욱 심오하게 연구하며 지도력과 창조력을 함양하여 학술발전에 기여할 인재를 완성하기 위하여 1972년 1월에 설치되었다.

- The Graduate School
- The Graduate School of Industry
- The Graduate School of Small Business
- The Graduate School of Information Sciences
- The Graduate School of Labor and Industrial Relations
- The Graduate School of Unification Policy
- The Graduate School of International Commerce and Regional Economy
- The Graduate School of Education
- The Graduate School of Christian Studies

Graduate education at Soongsil started in January, 1972 with the educational goal of enhancing its undergraduate education through more serious research of academic disciplines and applications, thus producing capable people with leadership and creativity needed for further academic and technical development.



대학원 / 산업대학원 / 중소기업대학원 /
 정보과학대학원 / 노사관계대학원 /
 통일정책대학원 / 국제통상대학원 / 교육대학원 /
 기독교학대학원

세계로, 미래로 뻗어나가는 송실인재 -



열린 교육, 국제적 감각, 실험정신으로 21C 세계화를 꿈꾼다

세계를 짊어질 인재를 양성하기 위해 '세계화 인재 장학금'을 마련 외국에서 박사학위를 취득할 때 소요되는 비용 1만2천달러를 매년 4명에게 지원하고 있다. 송실대학교 경제·통상·사회·문화 및 외국어 영역을 망라한 지역연구센터를 건립하여 국제관계 인재를 양성 하는데 주력하고있다. 더불어 영어와 제 2외국어(지역언어)를 필수 이수하게 하고 해외 현지 교육을 의무화하고 있다.

Open Education, International Sense, and experimental Spirit 21C

Soongsil offers 12,000 dollars overseas study expenses required for doctoral degree study to the 4 outstanding student every year who can lead the future of this nation and world. Soongsil has put much of its energy in developing able men and women for international affairs and this effort has been proved when it established various local research center for the area of economy, trade, social, culture and foreign languages.

English and the second language(local language) have been categorized as a required subject and the overseas training as an obligation.

(1998년 12월 현재)

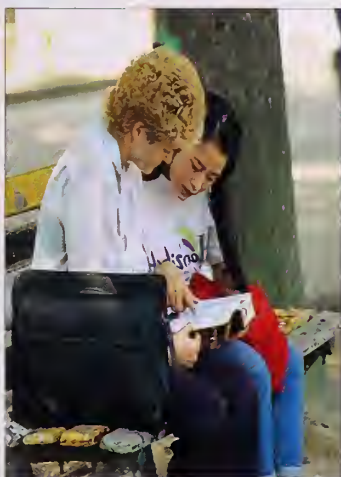

국가명	대학명	체결일
미 국	- 알라스카 대학 / University of Alaska Fairbanks	1982. 5. 12
	- 휘트워쓰대학 / Whitworth College	1987. 3. 26
	- 프랫공과대학 / Pratt Institute	1988. 6. 6
	- 캘리포니아주립대학 / California State University, LA	1990. 12. 6
	- 시애틀퍼시픽대학 / Seattle Pacific University	1992. 4. 13
	- 오클라호마대학 / The University of Oklahoma	1992. 4. 15
	- 바이올라대학 / Biola University	1996. 3. 25
	- 코넬대학 / Cornell College	1997. 10. 20
	- 킹대학 / King College	1997. 6. 25
	- 오클라호마주립대학 / Oklahoma State University	1997. 10. 20
	- 위스콘신대학 / Wisconsin Stevens Point University	1997. 10. 20
	중 국	- 천진사범대학 / Tianjin Normal University
- 남경대학 / Nanjing University		1993. 2. 3
- 연변과학기술대학 / Yanbian University of Science and Technology		1994. 4. 18
- 하얼빈이공대학 / Harbin University of Science and Technology		1994. 12. 7
일 본	- 북경대학 / Peking University	1995. 8. 10
	- 구주대학 / Kyushu Institute Technology	1995. 12. 1
	- 명치학원대학 / Meiji Gakuin University	1984. 4. 25
	- 오사카경제법과대학 / Osaka University of Economics and Law	1993. 9. 22
	- 구주대학 / Kyushu Institute of Technology	1995. 12. 1
러시아	- 오사카외국어대학교 / Osaka University of Foreign Studies	1998. 8. 31
	- 우랄국립대학 / Ural State University	1992. 6. 23
	- 생페테르부르크경상대학 / St. Petersburg University of Economics and Finance	1992. 6. 26
브라질	- 모스크바이공대학 / Moscow Institute of Physics and Technology	1992. 8. 26
	- 맥켄지대학 / Mackenzie University	1991. 4. 29
카자흐공화국	- 카자흐국립대학 / Kazakh State National University	1992. 9. 18
캐나다	- 빅토리아대학 / University of Victoria	1993. 7. 19
이탈리아	- 시에나대학 / University of Siena	1994. 6. 7
	핀란드	- 탐페레공과대학 / Tampere Polytechnic University
- 메르쿠리아경상대학 / Mercuria Business School		1997. 10. 20
네델란드	- 마스트리트대학 / Maastricht University	1996. 9. 25



부속기관

대학의 본래기능인 연구와 교수를 원활히 하고 명실공히 진리탐구의 전당으로서의 구실을 다할 수 있도록 뒷받침 하고자 국내 정상급 대학 도서관인 중앙도서관을 설치하여 각종 양질의 도서와 열람시스템을 갖추고 교수, 학생들의 학문 연구활동을 지원하고 있다. 그리고 본 대학의 설립목적과 교육방침에 따라 중앙도서관을 포함한 6개의 부속기관을 두고 학생들의 대학 생활 전반에 걸쳐 보탬이 되도록 그 독자적인 역할을 수행하고 있다.

There are 6 university-affiliated facilities on campus, which have been established to support a major goal of Soongsil, i.e., search for truth through research and teaching. One of the most important among them is the modern central library with a huge collection of scholarly books and other reading materials and a reading room with a convenient open-stack system. The central library and the other auxiliary facilities serve as vital and indispensable partners at Soongsil, assisting the faculty and the students in various aspects of their campus life.

부속기관 (Affiliated Organization)

- 한국기독교박물관 (Korean Christianity Museum)
- 신문·방송국
(Bureau of the Soongsil Press and Broadcasting System)
- 생활관 (Dormitory)
- 사회봉사관 (Social Diakonia Center)
- 출판부 (University Press)
- 학생지도상담소 (Student Guidance & Counseling Center)

전자계산원

학교법인 숭실재단 부설 숭실 전자계산원은 날로 발전하는 정보산업의 이론과 기술을 습득시켜 현대 산업사회에서 필요로 하는 유능한 인재를 양성하기 위하여 1979년 2월에 설립되었다. 본원은 정보처리과, 컴퓨터통신과, 사무자동화과, 멀티미디어과가 개설되어 있으며 최첨단 실습기자재와 완벽한 실습실을 갖추고 있다.

Soongsil University Computer Institute, established as an educational institute affiliated with the Soongsil Foundation in February, 1979, has been producing capable men and women who have both theoretical and technical knowledge of the information industrial by modern industrial society. SSUCI has the Dept. of Computer Science, the Dept. of Office Automation, the Dept. of Computer Communication, and the Dept. of Multimedia, and provides an excellent learning and training environment equipped with state-of-the-art facilities.

부설교육기관

어학원

영어의사 소통에 능숙한 미래의 세계시민 양성을 목표로 1995년 3월 창설된 송실대학교 어학원은 송실대학교 재학생과 지역주민들에게 혁신적인 영어교육을 제공하고 있다. 영어를 모국어로 하는 20여명의 훌륭한 교수진과 첨단시설을 갖춘 학습장소에서 어학원은 신입생을 위한 영어회화과정, 송실대생과 지역주민을 위한 생활영어과정, 중·고등학교 선생님을 위한 영어교육과정 등 다양한 프로그램을 운영하고 있다. 또한 어학원은 세계각지로부터 오는 교환학생을 위한 한국어 교육과 영상도서관, 영상교육매체 제작실 등을 운영하고 있으며, 해외 연수 및 유학에 관심있는 학생들을 위하여 해외연수·유학상담실도 운영하고 있다.

The Language Center of Soongsil University has been providing an innovative English education to Soongsil students and its community members since March, 1995. With its faculty of more than 20 well-qualified teachers from English-speaking countries and with its state-of-the-art facilities, the Language Center offers various English programs such as the Freshman English Program for all Soongsil freshmen, the Community Program for all Soongsil students and members of the community, and a special program for secondary school teachers. The primary goal of all these programs is to foster

competent communicators in English who will become competent members of the global community. The Language Center also offers Korean classes to exchange students from all over the world, develops multi-media resource materials and runs an audio-visual library open to all Soongsil students. The Center also offers consultation and resource materials to those who are interested in studying abroad.

사회교육원

시민의 건전한 교양 함양과 직업인의 자질향상을 도모코자 1992년 설립된 사회교육원은 부설교육기관으로 직장인 대학교육, 법인경리실무, 생활법률, 음악전공자과정 등 8개 과정을 개설하고 있다.

Institute for Adult and Continuing Education

The Institute for Adult and Continuing Education was established in 1992 to develop various training programs designed to enhance healthy civic lifestyles and effective vocational performance. In this institute non-degree programs are offered in eight areas including college education for working people, corporate accounting, practical law, and conservatory.

벤처정보기술원

송실벤처정보기술원은 앞으로 산·학·연 간의 협력체계 구축을 보다 확충·강화하여 컴퓨터 H/W, S/W, 컴퓨터통신, 멀티미디어 등 최첨단 정보통신분야 연구개발의 산실 역할을 다할 것이다.

Soongsil Venture Information Technology Center, hence, to cope with the 21C information era, as a source of the most advanced information and communications technology, will strengthen the cooperative relations among university, industry and research institutes to develop computer H/W, S/W, computer communications, multimedia, and etc.

부설연구원

송실대학교에서는 국가와 인류사회발전에 필요한 학술 연구와 우리시대의 특성 및 잠재력을 살리는 역할을 수행하기 위해 인문과학연구소 등 17개 연구소를 설치 운영하고 있다.

Soongsil University is operating 17 research institutes including the Institute of Humanities, and is striving to carry out academic research for the advancement of our nation and the human race as well as for the enhancement of the unique characteristics and potential of our time.

- 한국기독교문화연구소
- 인문과학연구소
- 기독교사회연구소
- 송실기독교정보센터
- 법학연구소
- 경영·경제전략연구소

- 사회과학연구소
- 아·태 중소기업기술정보협력센터
- 여성문화연구소
- 아시아·태평양 중소기업포럼
- 중소기업법률연구소
- 품질경영시스템연구소

- 생산기술연구소
- 자연과학연구소
- 폐기물자원화연구소
- 정보미디어기술연구소
- 분자설계연구소

스스로 주인이 되는 중심있는 승실인



학생회활동

자율적인 학생활동을 통하여 창조적인 대학문화를 창달하고자 총학생회 산하에 각 단과대학 학생회 및 8개 활동부서를 운영하고 있으며 이의 지원을 위해 학생회관내에 학생회실, 동아리실, 휴게실, 학생식당 등의 편의시설을 두고 있다.

The campus student association has been actively promoting voluntary student activities on campus and contributing to the development of campus culture. The university student association has eight departments in its organization to support various student activities.

The association office and most of the student "circle" rooms, as well as dining facilities and the student lounge, are located in the Student Union Building





여유로운 젊음이 펼쳐는 꿈의 향연

동아리 및 봉사활동

학생들을 자율적으로 50여 개의 동아리 및 각종 봉사활동 단체에 가입하여 활발한 활동을 하고 있다.

Many of the students at Soongsil hold memberships in one or more of 50 "circles" on campus and take part in various community volunteer activities.

1920년대 관서축구의 주축이었던 송실축구는 1983년 재창단된 이래 과거의 명성을 회복하고자 부단히 노력하고 있다.

The Soongsil Soccer team was the central player in the sport in Kwansuh in the 1920's, and it has been continually on the move to reclaim its past glory since it was reorganized in 1983.



장학제도 / Scholarship Programs

- 일반(성적우수)장학금
- 입학성적우수 장학금
 - 특기자 장학금
 - 학생복지 장학금
- 교직원 자녀 장학금
- 교역자 자녀 장학금
- 고시합격자 장학금
 - 보훈 장학금
 - 근로 장학금
 - 군 장학금
 - 교회 장학금
- 금옥학술문화재단 장학금
 - 김의준동운 장학금
 - 대한전기협회 장학금
 - 양영희 장학금
- 아산사회복지문화재단 장학금
 - 우월 김환란 장학금
 - 삼송장학회 장학금
 - 소전재단 장학금
- 신리문화재단 장학금
- 정수장학회 장학금
- 대한항공 장학금
- 에너지센터 장학금
- 의용소방대 장학금
- 한국노총 장학금
- 한진건설 장학금
 - 칼개발 장학금
- 학계장학재단 장학금
- 한국장학회 장학금
 - 한국통신 장학금
- 한국화학공학회 장학금
- 한국지도자 육성 장학금
 - 인당 장학금
 - 이수교 장학금
 - 어칼트교수 장학금
- 숭실대학교 교수협의회 장학금
- 숭실대학교 노동조합 장학금
 - 강생장학회 장학금
 - 유한재단 장학금
- 상신문화재단 장학금
- 성웅장학재단 장학금
- 경우장학회 장학금
- 정산장학재단 장학금
 - 성보장학 장학금
 - 우진기전 장학금
- 에너지자원기술센터 장학금
 - 한국JC특우회 장학금



열린교육으로 세계인 양성

공부하고자 하는 열의만 있으면 재학생 누구나 학업에 전념할 수 있도록 교내·외의 60여종 장학금을 전교생 46%에 달하는 학생들에게 지급하고 있다. 특히, 세계를 짊어질 인재를 양성하기 위해 '세계화 인재 장학금제도'를 마련 외국에서 박사학위를 취득할 때 소요되는 비용 1만 2천달러를 매년 4명에게 지원하고 있다.

송실대학교는 건학 초창기부터 외국의 대학, 학술연구기관 및 기독교 선교기관 등과 학문적 영역에서의 교류뿐만 아니라 기타 여러 분야에서 국제적인 협력과 교류를 꾸준히 추진해 왔다.

Worldman from Open Education

More than 60 scholarships from this school or outside have been awarded to 46% of the entire students so any student who has an intention to learn can put all of his/her energy only in his/her study. Especially, Soongsil offers 12,000 dollars as overseas study expenses required for doctoral degree study to the 4 outstanding students every year who can lead the future of this nation and world.

Soongsil, from the days of its foundation, has persistently driven the plan for international exchange and cooperation with foreign universities, academic research institutes, and Christianity missionary organizations not only in the academic field but also in the other field.

'99 장학제도

장학금명칭		지급기준		장학금 지급액
		수혜자격	기준성적	
신입생 성적우수	특별장학 감 들	입학고사 및 수능시험 인정점수 이상 입학자	3.5 이상	등록금 전액(4년간)
				등록금 전액(1년간)
				등록금 전액(입학시)
일반	갑(성적우수)	재학생중 학업성적이 극히 우수하고 품행이 방정한 자	3.5 이상	등록금 전액, 등록금 반액
	을(학과장추천)	재학생중 학업성적우수자로서 학과장 추천을 받은자	3.0 이상	일정액
근로	갑	가정이 특히 곤란한 자로 학업성적이 양호하며 학비 및 생활보조를 요하는 자	2.5 이상	일정액
	을	학업성적이 양호하며 학비조달이 곤란하여 학교에서 업무를 돕는자	2.5 이상	일정액
	병	학업성적이 양호하며 학비조달이 곤란하여 학교에서 업무를 돕는자	2.5 이상	일정액
교직원자녀		① 본교 교직원 자녀 ② 20년 이상 근속후 정년퇴직자의 자녀 ③ 공무수행중 사망한 자의 자녀		등록금 전액
교역자자녀		한국기독교 교회협의회 및 한국기독교 총연합회에 가입된 교단에 속하는 교회의 교역자 본인 및 직계자녀	3.0 이상	일정액
고시합격자		사법, 행정, 외무, 군법무관, 기술고서, 공인 회계사 시험에 1차이상 합격한 자		등록금 전액 (유효기간내 2개학기)
보훈	대상 자녀	국가유공자 직계자녀로서 교육보호 대상자	70점 이상	등록금 전액 (학교-50%, 국가-50%)
	월남귀순자녀	월남귀순자 직계자녀로서 교육보호 대상자		
	본인 국가유공자	학생본인이 국가유공자인 자		
	본인 월남귀순자	학생본인이 월남귀순자인 자		
특기자		본교에 재학중인 우수한 특기자로서 교명을 선양하고 품행이 방정한 자		등록금 전액
간부장학금		① 총학생회 정·부 및 단과대학 학생회장 ② 단과대학 부학생회장, 총학생회와 단과대 학생회 집행부 간부, 학과학생회장, 기타 학교가 인정하는 학생 자치조직의 간부	2.5 이상	등록금 전액 등록금 반액 일정액
동아리장		인가된 동아리회장 및 연합회 간부	2.5 이상	일정액
연구실장		각종 고시 연구실장	3.0 이상	일정액
교외장학금		각 장학단체의 추천요건에 해당하는 자로서 해당 대학장의 추천과 성적이 우수하고 가정형편이 어려운 자	장학재단 기준	각 장학단체에서 정한 지급액

- 등록금은 입학금, 수업료, 기성회비를 말함.
- 기준성적은 직전학기 성적을 뜻함.
- 장학금 수혜 취득학점 16학점(최종 직전학기는 12학점) 이상

기구표 / Administrative Structure



캠퍼스 조감도 / Campus Map



- | | | | | |
|---------------|-------------|---------------|--------------|-------|
| ① 01호관(과학관) | ⑥ 06호관(교육관) | ⑪ 15호관(연구관) | ⑯ 20호관(학생회관) | ㉑ 후생관 |
| ② 02호관(경상관) | ⑦ 07호관(전시관) | ⑫ 16호관(사회관) | ⑰ 별관 | |
| ③ 03호관(제2공학관) | ⑧ 11호관(인문관) | ⑬ 17호관(생활관) | ⑱ 상정물(백마상) | |
| ④ 04호관(제1공학관) | ⑨ 12호관(체플관) | ⑭ 18호관(사회봉사관) | ⑲ 한경직기념관 | |
| ⑤ 05호관(박물관) | ⑩ 14호관(도서관) | ⑮ 19호관(전신관) | ⑳ 대운동장 | |



승실대학교
SOONGSIL UNIVERSITY

156-743 서울시 동작구 상도동1번지 대표전화:(02)820-0114



1996 年度

學 校 案 內

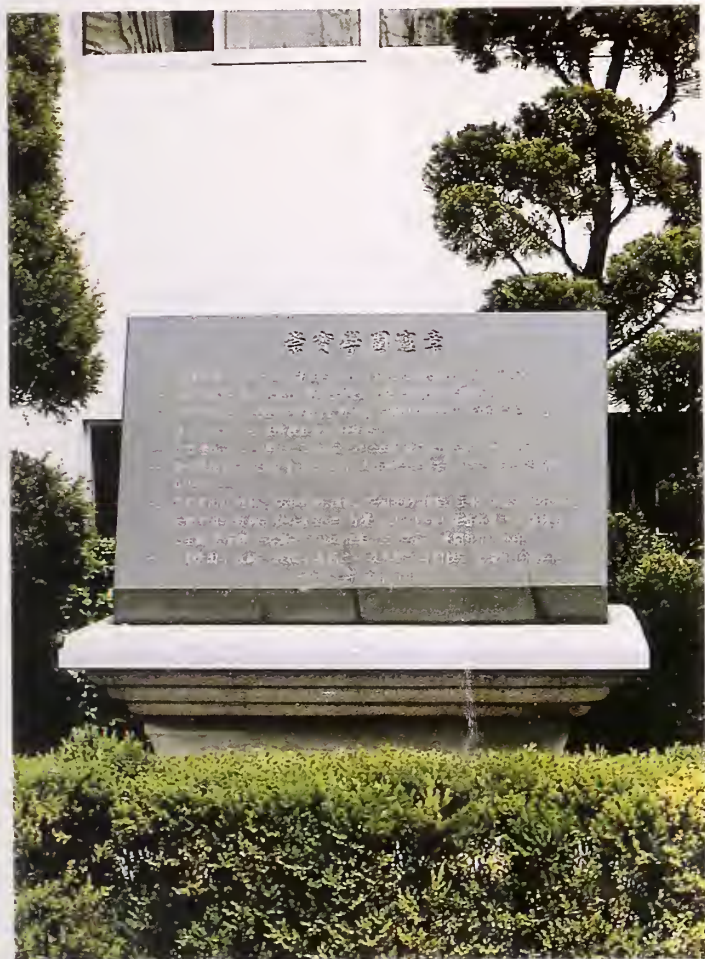

學校法人 崇實學園

崇實中·高等學校

122-080

서울特別市 恩平區 新寺洞 300-88

Soong-Sil Middle & High School

300-88 Shinsa-Dong, Eunpyung-Gu,
Seoul, 122-080, Korea



理事長：金昌杰
Kim. Chang-Kul
Chairman of the School Board



平壤崇實全景

崇實學園憲章

The Charter of Soong-Sil

- 一. 崇實學園은 그리스도의 先在속에서 이루어졌고 恒常 그가 內在하신다.
- 一. 崇實學園은 靈의 秀越性, 學의 秀越性, 人間秀越性을 學揚한다.
- 一. 崇實學園은 一般教育和 基督教教育을 分離하지 않는다.
다만 分化的 目的追求過程에서는 基督教教育이 優先한다.
- 一. 崇實學園은 모든 學生으로 하여금 그리스도를 알고 만나도록 하여야 한다.
- 一. 崇實學園은 合一된 教會이다.
그러므로 그리스도의 몸을 이루는 證人 共同體가 되어야 한다.
- 一. 崇實學園의 教師는 先知者의 機能, 祭司長의 機能, 王의 機能을 遂行한다.
- 一. 崇實學園의 教師는 使命者로서의 自覺이 있어야 하며 基督教眞理에 基礎한 人生觀, 教育觀, 世界觀을 갖고 信念있는 教育을 展開하여야 한다.
- 一. 崇實學園의 教師는 敎職의 專門性和 牧者職의 專門性을 兼備하여야 한다.

圖書館
Library



View

教 訓

“참과 사랑에 사는 使命人”

School Motto

“Be a man of mission living in truth and love”

高等學校
High School



教育目標

1. 그리스도를 본받아 산다.
2. 자주정신과 자율성을 갖는다.
3. 학력을 길러 실력인이 된다.
4. 튼튼한 몸과 건전한 정신을 기른다.

The Educational Aims of Soong-Sil

1. To live by following the examples of Jesus Christ
2. To have the mind of independence and autonomy
3. To be a man with intellectual capability
4. To cultivate sound mind and healthy body



高等學校長：元鎬鍊
Won, Ho-Ryun
Principal of High School



中學校長：李德春
Lee, Duck-Choon
Principal of Middle School

中學校
Middle School



沿 革

1897. 10. 10 美 北長老教 宣教師 裴緯良(W. M. Baird) 博士가 平壤府 新陽里 26番地 私邸에서 13名の 學生으로 開校하다.
1901. 10. 25 2層 韓屋 校舍를 新築하다.
校名을 「崇實學堂」으로 制定하다.
1938. 3. 19 日帝下 神社參拜 拒否로 閉校되다.
1948. 9. 15 光復後 서울시 城東區 新堂洞에서 崔成坤 牧師에 依해 再建되다.
1953. 5. 20 「財團法人 崇實學園」을 設立, 初代 理事長에 曹應天 博士 就任하다.
1954. 4. 1 서울시 龍山區 龍山洞2街 山2番地로 校舍 移轉하다.
1968. 8. 1 第8代 校長으로 金昌杰 先生 就任하다.
1975. 2. 10 恩平區 新寺洞 新築校舍로 移轉하다.
1979. 2. 28 中學校 校舍 竣工하다.
1982. 3. 13 大講堂 起工禮拜를 드리다(建坪 1,740坪, 2,500席).
1982. 5. 3 圖書館을 竣工 開館하다(3層 864席).
1987. 10. 10 崇實學園 憲章을 制定하다.
1988. 10. 9 崇實教會를 創立하다.
1993. 10. 9 第9代 元鎬鍊 高等學校 校長 就任하다.
1995. 2. 17 第10代 李德春 中學校 校長 就任하다.
1995. 4. 18 第10代 金昌杰 理事長 就任하다.
1995. 10. 10 開校 98周年 紀念式을 舉行하다.
1996. 2. 14 第79回 卒業式을 舉行하다.

Historical Sketch

1897. 10. 1) Founded by Dr. W.M. Baird, missionary of the Northern Presbyterian Church of America, with 13 students at his private residence in Shinyang Ri, Pyung yang
1901. 10. 25 Built the two-story school building
Named 「Soong Sil Academy」
1938. 3. 19 Closed the school as the result of the refusal of the Japanese shrine worship
1948. 9. 15 Reconstructed by Rev. Choe, Sung-Gon at Shindang Dong, Sung-dong-Gu
1953. 5. 20 Obtained the permit of the 「Soong-Sil Institute Foundation」
Dr. Joh, Eung-Chun was inaugurated as the first chairman of the School Board
1954. 4. 1 Moved to the school site of Yongsan Dong, Yongsan Gu
1968. 8. 1 Kim, Chang-Kul was appointed as the 8th principal
1975. 2. 10 Built a five-story building at Shinsa-Dong, Eunpyung-Gu and moved the school
1979. 2. 28 Built the five-story Middle School building
1982. 3. 13 Celebrated laying the foundation stone for the auditorium
1982. 5. 3 Completed the third-story library building
1987. 10. 10 Inacted the Charter of Soong-Sil Institute
1988. 10. 9 Established the Soong-Sil Church
1993. 10. 9 Won, Ho-Ryun was appointed as the 9th principal of High School
1995. 2. 17 Lee, Duck-Choon was appointed as the 10th principal of Middle School
1995. 4. 18 Kim, Chang-Kul was inaugurated as the 10th chairman of the School Board
1995. 10. 10 Celebrated the 98th Anniversary of the School
1996. 2. 14 Celebrated the 79th Graduation Ceremony



學生信仰復興會



圖書館學習



特別活動 發表會



Computer 教室

學校現況

1. 校地：36,985㎡ 體育場：12,208㎡

2. 教職員

區分 學校別	校長	校監	校牧	教師	小計	庶務	合計
中學校	1	1	1	28	31	庶務 5	111
高等學校	1	1	1	64	67	技能職 8	
合計	2	2	2	92	98	計 13	

3. 學生現況

區分 學校別	1學年		2學年		3學年		合計	
	學級數	學生數	學級數	學生數	學級數	學生數	學級數	學生數
中學校	6	267	6	277	6	309	18	853
高等學校	12	616	12	632	12	571	36	1,819
合計	18	883	18	909	18	880	54	2,672



第9回 K. B. S盃 蹴球大會 優勝



合唱演奏會

1999

21세기 민족 복음화와 세계 선교



장로회신학대학교
Presbyterian College and Theological Seminary



교육이념 · 목적 · 목표 · 특성화정책

교육이념

예수그리스도의 복음전파와 하나님 나라의 구현

교육목적

국가, 사회 및 교회에 봉사할 지도자와 교역자의 양성

교육목표

경건의 훈련 · 학문의 연마 · 복음의 실천

특성화정책

기독교정신에 입각한 교육 · 연구 및 교류의 세계화
교육과 행정의 정보화 · 학문의 실용화



敬虔과學問



총장인사

우리 학교는 민족복음화와 세계선교라는 목표를 가지고 특수한 제도와 교육 내용으로 교육하는 학교입니다. 장로회신학대학교라는 이름대로 장로교회에서 운영하는 하나님의 학교입니다. 1901년에 미국장로교 선교사들에 의해 평양에서 개교한 이래 수많은 교회와 민족과 세계지도자들을 배출한 교회와 민족과 세계지도자들을 배출한 유서 깊은 학원입니다.

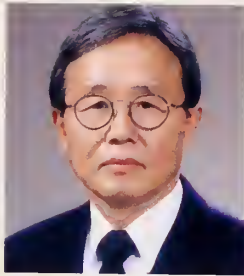

길선주, 주기철, 손양원 목사님 등 한국교회의 위인들과, 1919년 독립운동때 33인 민족대표로 동참하셨던 양전백, 유여대, 김병조, 이명룡, 최성모, 길선주 목사님 등이 우리 학교의 졸업생입니다. 사회가 혼란하고 사람들의 도덕적 수준이 저하되고 있는 이때에 우리는 경건과 학문이라는 학훈하에 지식뿐 아니라, 바른 정신과 생각 그리고 삶을 가르치려고 노력하고 있습니다. 또한 21세기 세계교회 속에서 한국교회가 짊어져야 할 중책을 감당할 수 있는 지도자 육성에 진력하고 있습니다. 민족중흥과 복음화 및 세계선교에 기여하기를 원하는 신실하고 헌신적인 사람들의 동참을 기대하고 있습니다.

1900-40

1901

미국북장로회 선교사 사무엘 마펏이 자기집 사랑방에서 두 사람을 데리고 신학수업을 시작하다.

1903

대한예수교장로회 공의회가 목사 양성의 필요성을 느껴 '대한예수교장로회신학교'의 설립을 결의하다.

1907 (6.10)

제1회 졸업생으로 서경조, 방기창, 한석진, 양전백, 송린서, 길선주, 이기풍 7명을 내다.

1938 (9)

총회신사참배 결의로 학교를 폐쇄하다.

1940 (2)

(후)평양 장로회신학교 개교하다.



1970-80

1972 (3. 2)

목회대학원을 개설하다.

1973 (12.15)

교명을 '장로회신학대학'으로 변경인가를 받다.

1974 (3. 1)

총회방침에 의하여 전도사 단기신학교육원을 개설하다.

1976 (9. 7)

미국 샌프란시스코 신학교(San Francisco Theological Seminary)와 공동으로 목회학박사(D.Min.)과정을 실시하다.

1980 (10. 2)

기독교교육과와 교회음악학과 인가를 받다.

1980 (11. 3)

'장로회신학대학 신학대학원' 설립인가를 받다.

1950

1950 (6.25)

6·25동란시 부산으로 피난하여 신학교육을 계속하다.

1951 (9.18)

부산에서 대구로 학교를 옮기고 학제를 예과 2년, 본과 3년, 별과 3년 과정으로 정하다.

1952 (10.16)

대한예수교 장로회신학교'의 설립인가를 받다.

1953 (10.18)

서울 남산 교사로 복귀하다.

1959 (11.18)

서울 남산 개발계획에 의하여 동대문구 대광고등학교를 임시교사로 사용하다.

1960

1960 (4.20)

미국 연합 장로회 선교부의 후원으로 서울 광진구 광장동 353번지에 교사를 신축하고 동년 9월 5일 입주 하다.

1961 (2. 2)

대한예수교 장로회신학대학'의 설립인가를 받다.

1962 (3. 1)

대학졸업자를 입학자격으로 하는 신학과(M.Div.) 과정을 개설하다.

1965 (1.10)

신학과(신학전공, 기독교교육전공)인가를 받다.

1966 (2.25)

대한예수교 장로회신학대학 대학원'의 설립인가를 받다.

1990

1992 (8. 28)

미국 맥코믹신학교(McCormick Theological Seminary)와 공동으로 목회학 박사(D.Min.)과정을 실시하다.

1993 (3. 1)

'장로회신학대학교'로 승격하다.

1993 (9. 4)

'장로회신학대학교 세계선교대학원' 설립인가를 받다.

1995 (10. 18)

'장로회신학대학교 교역대학원' 설립인가를 받다.

1995 (10. 23)

'장로회신학대학교 교육대학원' 설립인가를 받다.

1996 (11. 2)

'장로회신학대학교 교회음악대학원' 설립인가를 받다.



과정별 학과 및 학제 안내

대 학

(졸업 후 신학대학원에 진학할 수 있음. 기교과는 2급 정교사 자격증)

- **신학과**
• 수업연한: 4년 • 학위: 신학사(Th.B.)
- **기독교교육과**
• 수업연한: 4년 • 학위: 문학사(B.A.)
- **교회음악학과**
• 수업연한: 4년 • 학위: 음악사(B.M.)
- *입학자격
• 고교졸업자 및 졸업예정자로서 세례 받은지 만 1년이 경과한 자
• 기독교교육과 지원자는 최종출신학교장의 추천을 받은 자

대학원

- **신학과** • 수업연한: 2년 • 학위: 신학석사(Th.M.)
*입학자격 • M.Div. 학위소지자 및 동등이상의 학위 소지자
- **기독교교육학과** • 수업연한: 2년 • 학위: 문학석사(M.A.)
*입학자격 • 학사학위 소지자 및 동등이상의 학위 소지자
- **교회음악학과** • 수업연한: 2년 • 학위: 음악석사(M.M.)
*입학자격 • 음악 학사학위 소지자 및 동등이상의 학위 소지자
- **연구과정** • 수업연한: 2년 • 학위: 목회학석사(M.P.S.: 교단인정)
*입학자격 • 본 교단 소속 목사로서 신학대학원 목회연구과정 졸업후 3년 이상의 목회 경력을 가진자 및 동등 이상의 자격이 인정되는 자
- **신학박사과정** • 수업연한: 3년 (재학연한 8년) • 학위: 신학박사(Th.D.)
*입학자격 • M.Div.와 Th.M.소지자, 기독교교육 전공자는 M.A.in Christian Education으로서 M.Div. 소지자도 가함



신학대학원

(졸업자에게 총회 목사 고시 응시자격부여)

- **신학과** • 수업연한: 3년 • 학위: 신학석사(M.Div.)
*입학자격
• 국내외 정규대학을 졸업하고 학사 학위를 소지한 자
• 본 교단 산하 지방신(대)학교중 교육부 학력인정 신학교를 졸업한 자
• 수세 및 입교후 만 5년이 경과한 자
- **목회연구과정** • 수업연한: 2년 • 학위: 교단인정
*입학자격
• 고등학교를 졸업후 본 교단 총회가 인정하는 지방신(대)학교 졸업자
• 수세 및 입교후 만 5년이 경과한 자



세계선교대학원

■ 선교학과

• 수업년한: 2년반 (5학기) • 학위: 선교신학석사(Th.M. in Miss.)

* 입학자격

- 수세후 5년 이상된 자 • 학사학위 소지자
- 신학대학원을 졸업한 자 또는 3년 이상의 신학교육을 수학한 사람으로서 신학석사 과정을 이수할 수 있는능력을 갖춘 자
- 해외주재 선교사는 3년이상 실무경력을 가진자로 위와 동등한 자격을 갖춘 자

교역대학원

■ 교역학과

• 수업년한: 2년반 (5학기) • 학위: 신학석사(Th.M. in Min.)

* 입학자격

• 학사학위 소지자로서 목사안수를 받은 자 (단, 여성은 목사안수와 관계없음)

■ 목회학 박사 과정

• 수업년한: 3년(6학기) • 학위: 목회학박사(D.Min.)

* 입학자격

• B.D.나 M.Div. 학위 소지자 및 동등학력(7년 신학교육 이수)을 소지한 자로써 목사안수를 받은 자 (단, 여성은 목사안수와 관계없음)

교육대학원

■ 교육학과(기독교교육전공)

• 수업년한: 2년반 (5학기) • 학위: 교육학석사(M.A. in Ch.Ed.)

* 입학자격

- 수세후 3년 이상된 자로 다음 각호의 1에 해당되는 자
- 1. 국내외 대학에서 학사학위(기독교교육전공)를 취득한 자 또는 취득예정자
- 2. 신학석사(M.Div.)학위 소지자
- 3. 기타 교육부 장관이 전 각호와 동등한 자격이 있다고 인정하는 자

교회음악대학원

■ 교회음악대학원(교회음악전공)

• 수업년한: 2년반 (5학기) • 학위: 음악학석사(M.C.M.)

* 입학자격

• 수세후 3년 이상된 자로 국내외 대학에서 음악학사 학위를 취득한 자 또는 취득예정자

국제 교류

해외자매 결연 · 협력 대학

- 미국(U.S.A.) • Columbia Theological Seminary • Fuller Theological Seminary • Louisville Theological Seminary • McCormick Theological Seminary • Northwestern College • Overseas Ministries Study Center(OMSC) • Union Theological Seminary / PSCE • Westminster College • The U.S. Center for World Mission(USCWM) • New Brunswick Theological Seminary • San Francisco Theological Seminary • University of Dubuque Theological Seminary
- 영국(U.K.) • University of Edinburgh
- 이스라엘(ISRAEL) • Jerusalem University College

- 러시아(RUSSIA) • Lomonosov Moscow State University
 - Moscow Theological Academy and Seminary
- 중국(CHINA) • 복단대학교(Fudan University)
 - 동북신학원(Tongpei Seminary)
 - 중국사회과학원
(Institute of World Religions Chinese Academy of Social Sciences)
- 캐나다(CANADA) • Knox College
- 체코(CZECH REPUBLIC) • Charles University
- 독일(GERMANY)
 - Reformed Alliance in Germany

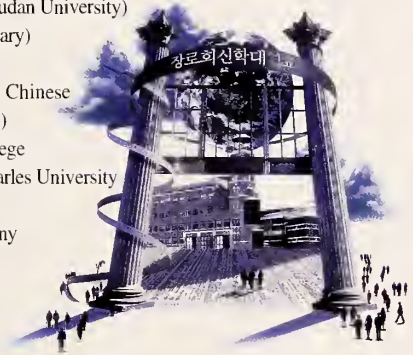

장학제도

대 학

■ 교내장학금

- 신입생장학금 : ① 총장장학금-입학시험 전체수석 자 (4년간 등록금 전액 지급)
② 우수장학금-입학시험 각 학과 수석 자 (2년간 등록금 전액 지급)
③ 성적장학금-입학시험 각 학과 차석 자 (입학학기 수업료 전액 지급)
- 성적장학금 : 학업성적이 우수한 자
- 봉사장학금 : 학교발전 및 학생활동에 기여한 자
- 근로장학금 : 본교의 특정부서에 배치되어 노력을 제공한 자
- 직계자녀장학금 : 본교 재직자와 직계자녀로서 성적이 우수한 자
- 교역자녀장학금 : 본 교단소속 교역자 자녀로서 성적이 우수한 자
- 보훈 및 통일부 장학금 : 군경 및 상이군인과 귀순자녀로서 성적이 우수한 자

■ 교외장학금

- 교수장학금 : 학업성적이 우수하고 학비조달이 어려운 자
- 교회장학금 : 학업성적이 우수하고 학비조달이 어려운 자
- 단체장학금 : 학업성적이 우수하고 학비조달이 어려운 자
- 개인장학금 : 학업성적이 우수하고 학비조달이 어려운 자
- 보훈 및 통일부 장학금 : 군경 및 상이군인과 귀순자녀로서 성적이 우수한 자

신학대학원

■ 교내장학금

- 총장장학금 : 수석 입학자(등록금 전액 지급)
- 이사장장학금 : 성적 우수자(등록금 전액 지급)
- 총동문회장학금 : 성적 우수자(등록금 전액 지급)
- 교수모금장학금 : 성적 우수자 및 학비조달이 어려운 자(기탁금액 지급)
- 교직원자녀장학금 : 본교 재직 교직원의 자녀(등록금 전액 지급)
- 성적장학금 : 매학기 성적 우수자
- 봉사장학금 : 학생 활동에 봉사하는 자(수업료 또는 기성회비)
- 근로장학금 : 학내 일정부서에서 근로한 자
- 재단법인 장신대 장학재단장학금 : 성적 우수자 및 학비조달이 어려운 자

■ 교외장학금

- 장학재단 및 단체장학금 : 성적 우수자 및 지정학생
- 교회장학금 : 성적 우수자 및 지정학생
- 해외교회 및 교포장학금 : 성적 우수자 및 지정학생
- 개인기탁장학금 : 성적 우수자 및 지정학생

기구 표

총 장

교수회

제위원회

대학행정

- 기획처 - 기획과
- 실천처 - 실천과
- 대학교학처 - 교학과
- 신학대학원 - 교학과
- 대학원 - 교학과
- 사무처 - 총무과, 경리과, 관리과
- 학술정보원 - 도서관, 전산운영과

- 종합봉사실
- 대학 - 신학과, 기독교교육과, 교회음악학과
- 신학대학원 - 신학과, 목회연구과정

학사

- 대학원 - 대학원, 세계선교대학원, 교역대학원, 교육대학원, 교회음악대학원

부설연구기관

- 교회와음악연구원
- 기독교교육연구원
- 성서학연구원
- 성지연구원
- 세계선교연구원
- 역사와신학연구원

부설교육기관

- 교지도사계속교육원 - 목사계속교육과정, 교회성지도사교육과정

부속기관

- 출판부
- 신학춘추
- 생활관
- 박물관
- 방송국
- 예비군
- 학생생활상담실

교수현황

명예학장



이종성

협동학장



마삼락

명예교수



주선애



박창환



구약학



김중은



강사문



장영일



이동수



박동현



신약학



박수암



김지철



성종현



장홍길



역사신학



이형기



김인수



임희국



조직신학



이수영



김명용



윤철호



현요한



김도훈



기독교와 문화



맹용길



김철영



임성빈



실천신학



정장복



오성춘



유해룡



주승중



홍인종



선교학



서정운



이광순



변오현



기독교 교육학



고용수



사미자



임창복



박원호



양금희



교회 음악과



조숙자



홍정수



박소인



이명신



박창훈



이흥석



이수연



웨 리



조성환



일반학



한승홍



황현용



배영자

- 겸임교수 이상훈 송재식 신기영곽선희 김예식
이성희 이종운 고무송 진희근 박봉수
- 객원교수 이상현 Milan Opcensky 심상권
Horace Allen, Jr. 이승만 Edgar James Elliston
Gerald H. Anderson 방선주



캠퍼스 안내도



선교관

엘리

종합관

이상조기념 도서관

한경직기념 예배당

마포심열기념관



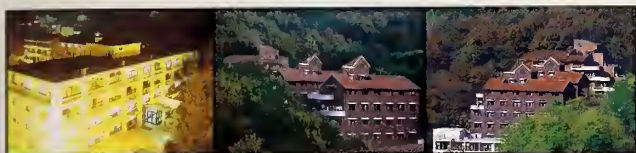



제1회(1907년) 졸업생

뒷줄 좌로부터 방기창, 서경조, 양선백

앞줄좌로부터 한석진, 이기풍, 길선주, 송린서



장로회신학대학교

Jangro Hsinhak College and Theological Seminary

143-756 서울 광진구 광장동 353번지 장로회신학대학교

Tel: 450-0700 Fax: 452-3460

Homepage: <http://www.pcts.ac.kr>

SOONGSIL

崇田大學校 校友會 (美洲地域)

會員名簿



1985

동문회 명부를 발간 하면서

송전대학교는 금년으로 개교 88주년을 맞이합니다.

진리, 봉사, 기수의 모교가 되자고 결심하며 모교의 문을 나선지도 몇 십수년 또는 몇 수년씩 흘러갔습니다. 생각해 보면 잊혀져 가기만 하는 얼굴들이 안타깝습니다. 우리 동문들은 미국 이민 생활에서 더욱 한데 뭉쳐서 살아야 되겠고 또 날로 발전해 가는 모교를 위해서 적극적인 협조와 성원이 있어야 하겠습니다.

그간 흩어져 있는 동문들의 근황을 정확히 파악하려고 노력하였습니다. 그러나 부족하고 미비합니다. 동문 여러분의 적극적인 협조로 보충되기를 바라며, 오기, 누락, 변경 사항이 있으면 알려 주시기 바라며 다음 명부 발간에는 더욱 정확을 기하겠습니다.

끝으로 동문 여러분의 건투를 빌며 여러분의 성공적인 삶을 모교는 고대하고 있습니다.

새해에도 하나님의 축복이 넘치시기를 바랍니다.

1984년 12월 28일

나성에서 동문 회장 김 도 립

회 원 명 부

고 원 용 (30회, 철학각)
Rev. Won Yong Koh
10788 Des Moines Ave.
Northridge, CA. 91326
(818) 360-8896 (R)

권 영 배 (34회, 철학각)
Rev. Young Bai Kwon
1623 Hanging Rock Ave.
Montebello, CA. 91326
(213) 685-8806 (R)

계 명 일
Myung Il Kye
1241 E. Harvard St. #11
L.A., CA.
(213) 530-2579
246-4522

계 원 식 (32회, 영문각)
Won Shik Kay
764 S. Western Ave.
L.A., CA. 90005
(213) 382-4090 (B)

계 지 학
Chi Wha Kei
268-24 Langston Ave.
Glenoaks, NY. 11004
(718) 347-8505 (R)

김 광 옥 (37회, 영문각)
Kwang Uk Kim
9321 Belvoir Ave.
La Crescenta, CA. 91214
(818) 957-1758 (R)
(213) 386-3888 (B)

김 광 일
Kwang Il Kim
7312 Fullbright
Canoga Park, CA. 91306
(818) 888-6568 (R)

김 광 은 (32회, 사학각)
Kwang E. Kim
252 S. Oxford Ave.
L.A., CA. 90004
(213) 389-1245 (B)

김 광 철 (34회, 영문각)
Kwang Chul Kim
112 N. Olive Ave.
Alhambra, Ca. 91801
(213) 389-1451 (B)

김 기 태
Ki Tae Kim
817 S. Burlington #118
L.A., CA. 90057
(213) 388-8864 (R)

강재병(30회, 법학과)

Jae-Byung Kang
1103 Broadway
Lubbock, Texas 79401

김경자

Kyung-Za Kim
26 Amundesen Crescent
Kanata, Ontario Canada
K2L1A7

김기택(35회, 경제과)

Key T. Kim
1826 Castenada Dr.
Burlingane, CA. 94010
(415) 697-6564 (R)

김대순

Rev. Dae Soon Kim
18116 Arline Ave.
Artesia, CA. 90701
(213) 924-1971 (R)

김대영(34회, 경제과)

Dae Young Kim
4380 Ironwood
Seal Beach, CA. 90740
(213) 598-6223 (R)

김도림(37회, 영문과)

Do Lim Kim
6849 Costello Ave.
Van Nuys, CA. 91405
(818) 781-3355 (R)
(213) 480-1171 (B)

김도영(37회, 경영과)

Do Young Kim
7832 N. Keeler
Skokie, IL. 60076
(312) 679-6988 (R)
647-1211 (B)

김동수

Dong S Kim
4777 Cranbrook Ct.
Virginia Beach, VA. 23464
(804) 467-4777 (R)
Norfolk, ST. Univ. (B)

김복서(40회, 사학과)

Bok Seo Kim
424 Elgin
Forest Park, IL. 60130
(312) 366-3156(R)
583-2770(B)

김봉식

Bong Sik Kim
14403 Peacan Dr.
Rockville, MD. 20853
(301) 871-5531 (R)

김 성 덕(24학, 문과)

Rev. Jacob Siungtuk Kim
1905 Ventura Ave.
Silver Spring, MD. 20902
(301) 649-3792 (R)

김 성 수 (법학과)

Sung Soo Kim

(714) 669-0398 (R)
898-0730 (B)

김 신 일(39학, 경영과)

Shin Il Kim
12031 Sheridan Ln.
Garden Grove, CA. 92640
(714) 534-1756 (R)

김 연 H.

Rhyn H. Kim
College of Engineering
UNCC, Charlotte, NC. 28223

김 의 만(38학, 경제과)

Eui Man Kim
144-81 37th Ave.
Flushing, NY. 11354
(718) 962-4300 (R)

김 성 략(15학)

Dr. Sung Nak Kim
2889 San Pasqual St.
Pasadena, CA. 91007
(818) 681-0568 (R)

김 성 희

Sung Hui Kim
617 Woodland Court
Duarte, CA. 91010
(818) 357-9433 (R)

김 연 학

Youn Wha Kim
1543 B. North Van Dorn St.
Alexandria, VA. 22304
(703) 451-3349 (R)

김 영 경(34학)

Young Kyung Kim
309 Vicki Lane
Anaheim, CA. 92804

김 인 식

Rev. In-Sik Kim
1544 Country Square
Decatur, Georgia 30033
(404) 938-9598 (R)
873-1531 (B)

김 재 홍

Jae Hong Kim
18802 Walker's Choice Rd
Gaithersburg, MD. 20760
(301) 948-7291 (R)

김 제 환

Jeihan Kim
2300 Blue Valley Dr.
Silver Spring, MD. 20904
(301) 384-8775

김 정 국 (39회, 경영과)

Joung Kook Kim
1050 W. 52nd Dr.
N. Merriville, IN. 46410
(219) 884-7314 (R)

김 정 권

Chung Kwon Kim
504 Fieldstone Rd.
Silver Spring, MD. 20904
(301) 384-0372 (R)

김 정 배

Jeong Bae Kim
4905 N. Springfield
Chicago, IL. 60625
(312) 463-4772 (R)

김 정 섭

Jung Sub Kim
740 S. Olive St. #414
L.A., CA. 90014
(213) 629-3339 (R)

김 종 일 (사회사업)

Jong IL Kim
5817 N. Clark
Chicago, IL. 60660
(312) 275-4992 (R)

김 지 남 (30회, 법과)

Gee Nam Kim
29 Bearpan 32B
Irvine, CA. 92714
(714) 552-5307 (R)

김 창 준 (34회, 영문과)

Chang Jun Kim
5936 N. Virginia
Chicago, IL. 60659
(312) 728-6402

김청배, 위혜련 (46, 47회, 사회사업)

Chung Bae & Hae Ryun Kim
1748 N. Verdugo Rd.
Glendale, CA. 91208
(818) 243-8340 (R)
(213) 383-1310 (O)

김 충 (46회, 무역과)
Choong Kim
4849 Rodman St. NW
Washington, D.C. 20016
(202) 244-0920 (R)

김 한 경 (21회, 법학과)
Han Kyung Kim
14106 Cerise Ave. #101
Hawthorne, CA. 90250
(213) 644-3300 (R)
383-1403 (O)

김 현 칠 (31회, 영문과)
Rev. Hyun Chil Kim
13631 Carlsbad Dr.
Santa Ana, CA. 92705
(714) 669-0456 (R)

김 호 찬
Hyo Chan Kim
1736 Belmont Ave. #704
Seattle, WA. 98122

김 희 순 (49회, 사회사업)
Hee Soon Lee
950 S. Gramercy Pl. #11
L.A., CA. 90019
(213) 732-2023 (R)

김 T. C.
T.C. Kim
Department of FIR
College of Business
Memphis State University
Memphis, Tenn. 38152

김 현 곤 (35회, 영문과)
Hyun Kon Kim
4602 N. Karlov
Chicago, IL. 60630
(312) 253-1161 (R)
271-1173 (B)

김 영 규 (42회, 철학과)
Rev. Young Gyu Kim
178 Park Ave.
Ironia, NJ. 07845
(201) 927-1846 (R)

김 희 동 (36회, 경제과)
Hi Dong Kim
61-16 217th St.
Bayside, NY. 11304
(212) 229-8439 (R)

김 희 철
Hee Chul Kim
1420 Crest Vista Dr.
Monterey Park, CA. 91754
(818) 268-0660 (R)

나 성 (47획, 철학각)
Seung Nah
Child Hall #419
Harvard Univ.
Cambridge, MA. 02138
(617) 498-4186 (R)

노 원 철 (32획, 철학각)
Rev. Won Chul Noh
4480 W. 134th St. #A
Hawthorne, CA. 90250

독 고 영 (30획, 경제과)
Young DOKO
1029 Asder Lane
Arcadia, CA. 91006

마 웨 리
Wen Lee Ma
Kyung May Trading Co. Inc.
52 West 27th St.
N.Y., NY. 10001
(212) 532-3131

문 순 실
Soon Sil Chang
3129 W. 8th St.
L.A., CA. 90005
(213) 375-1410 (R)

박 월 터
Walter K. Park
1105 Highland Dr.
Silver Spring, MD. 20910
(301) 587-7449 (R)

박 정 수 (46획, 전산과)
Jung Soo Park
4411 Lockwood Ave. #309
L.A., CA. 90029
(213) 669-0795 (R)

박 정 준 (32획, 경제과)
Jung Jun Park
827 S. Manhattan Pl. #316
L.A., CA. 90005
(213) 389-3104 (R)

박 제임스
James C. Park
2 Route 8 Northway Rd.
Greenbelt, MD. 20770
(301) 474-1924 (R)
474-9410 (B)

박 종 기 (농촌 사회학각)
Rev. Jong Ki Park
P.O.Box 1086
Garden Grove, CA. 92640
(714) 775-1610
530-5240

박 종 학(46회, 전자공학과)

Chong Hwa Park
1425 Nord Ave. #M3
Chico, CA. 95926
(916) 894-7980 (R)

반 정 곤(34회, 영문과)

Jung Kon Pahn
5110 N. Winchester
Chicago, IL. 60640
(312) 728-2359 (R)
761-0093 (B)

방 창 신

Chang Shin Bang
3962 Ash St.
Irvine, CA. 92714
(714) 552-3915 (R)

방 현 석

Hyun Suk Bang
5902 31st Ave. #213
Hyattsville, MD. 20782
(301) 559-1997 (R)

배 현 규

Hyun Kyu Bae
6124 N. Christiana
Chicago, IL. 60659
(312) 539-2285 (R)

백 석 신

Suck Sin Baik
1101 El Paraiso Court
Fountain Valley, CA. 92708
(714) 241-8310 (R)

백 정 식(51회, 사회사업)

Jung Sik Baik
13605 S. Vermont Ave. #25
Gardena, CA. 90247
(213) 217-0188 (R)

백 학 구

Hak Ku Bak
455 S. Union Ave. #205
L.A., CA. 90017
(213) 483-7018 (R)

변 시 문

Simon Byun
15 Park Row Suite 800
N.Y., NY. 10038
(212) 400-2066
(515) 894-7980

변 정 남(40회, 경영과)

Chung Nam Byun
226-06 76th Rd.
Bayside, NY. 11364
(718) 217-1907 (R)

서 정 송 (46회, 영문과)

Jung Song Suh
5313 W. Grace
Chicago, IL. 60641
(312) 283-5107 (R)

송 금 순 (46회, 사회복지)

Keum Soon Kim
1030 Ruberta Ave. #12
Glendale, CA. 91201
(818) 247-4062 (R)
(213) 387-1053 (B)

송 최 휘 (40회, 경제과)

Choi Huy Song
1205 Walnut St.
Philadelphia, PA. 19107
(215) 925-7257 (R)
627-5020 (O)

신 현 섭 (45회, 경영과)

Hyun Seob Shin
9458 Ramona St. #10
Bellflower, CA. 90706
(213) 866-9458 (R)
380-7980 (O)

심 비 구

Bi Gu Chim
1405 Teaneck Rd.
Teaneck, NJ. 07666
(201) 837-8410 (R)

심 항 섭

Hang Sub Shim
P.O.Box 910
Downey, CA. 90241
(213) 936-0760 (R)
622-3518 (O)

안 승 화 (10회)

Sung Hwa Ahn
1665 W. 39th Pl.
L.A., CA. 90062
(213) 680-3442 (R)
292-3130 (O)

안 정 남 (43회, 영문과)

Rev. Jung Nam Ahn
2226 Fargo St.
L.A., CA. 90039
(213) 669-2910 (R)
660-1406 (CH)

양 기 P.

Key P. Yang
5104 Marlyn Dr.
Bethesda, MD. 20816
(301) 229-1424 (R)

양 승 인

Seung-In Yang
1825 Beal Ave. Apt. 2
Ann Arbor, MI. 48105
(313) 663-4349 (R)

양 은 식(32회, 법학과)

Eun Sik Yang
1586 Verde Vista Dr.
Monterey Park, CA. 91754
(818) 283-6011 (R)

양 인 숙(49회, 사회복지사업)

In Sook Lee
7062 Lanewood #14
L.A., CA. 90028
(213) 465-4392 (R)

양 정 희(31회, 영문과)

Chung Hwi Yang
1935 Deermont Rd.
Glendale, CA. 91207
(818) 245-0005 (R)

양 희 건

Hai Keon Yang
6169 Martin's Landing Ct.
Burke, VA. 22015
(703) 250-4794 (R)

오 은 희(46회, 영문과)

Eun Hee Cha
20707 Anza Ave. #273
Torrance, CA. 90503
(213) 371-2689 (R)

옥은민, 탁선자(45, 46회, 무역과)

Eun Min & Sun Ja Oak
652 Francine St.
La Puente, CA. 91746
(818) 336-5972 (R)

유 병 철(46회, 섬유과)

Byung Chul Yoo
5718 S. Fairfax Ave.
L.A., CA. 90056
(213) 299-3188 (R)

유 승 철(47회, 경영과)

Mike Ryu
1417 S. Hoover St. #5
L.A., CA. 90006
(213) 381-3313 (R)
(714) 870 7220 (B)

유 승 화(41회, 경영과)

Seung Hwa Yoo
636 Winchester Ave.
Union, NJ. 07083
(201) 686-1349 (R)
289-1014 (B)

윤 정 업

Chung Yup Yoon
1350 Broadway Suite 211
N.Y., NY.
(212) 594-3457 (R)

이 목 자(37회, 영문과)

Mok Ja Lee
803 N. Brighton St.
Burbank, CA. 91506
(818) 785-2026 (R)

이 번 송

Bun Song Lee
1319 Seaton Rd.
Durham, NC. 27713

이 병 간

Byung Gan Lee
4370 Camero Ave.
L.A., CA. 90027
(213) 662-0739 (R)

이 삼 희(43회, 영문과)

Sam Hee Lee
1245 N. Gilbert #128
Fullerton, CA. 92633
(714) 738-6671 (R)
(213) 384-0183 (O)

이상훈, 이영실

Sang Hoon & Hea Sil Lee
12705 Ruxton Rd.
Silver Spring, MD. 20904
(301) 622-1967 (R)

이 성 호 (36회, 경제과)

Sung Ho Lee
18164 Cirtonia St.
Granada Hills, CA. 91344
(818) 360-4917 (R)

이 성 갑(32회, 철학과)

Sung Kap Lee
21114 Pioneer Blvd. #109
Lakewood, CA. 90715
(213) 402-1705 (R)

이 성 음

Seong Eum Yi
8132 Larson Ave.
Garden Grove, CA. 92644
(714) 530-3572 (R)

이 양 식(33회, 경제과)

Yang Shick Yi
5028 W. Crain
Skokie, IL. 60077
(312) 679-8532 (R)

이 영 실

Young Sil Lee
10448 Colingham Dr.
Fairfax, VA. 22030
(703) 425-5521 (R)

이 영 희

Young Whee Rhee
Development Economic Dept.
F-525 World Bank
1818 H St. NW
Washington, D.C. 20433
(202) 477-3966 (R)

이 용 배

Yong Bae Lee
4-11 Strykers
Belle Mead, NJ. 08502
(201) 874-6678 (R)

이 용 애(43회, 기독교교육과)

Yong Ae Oh
1936 Rosalia Rd.
L.A., CA. 90027
(213) 661-1889 (R)
384-7838 (B)

이 원 숙(47회, 사학과)

Won Sook Lee
1030 Ruberta Ave. #8
Glendale, CA. 91201
(818) 243-4144 (R)

이 원 호

Won Ho Lee
13081 Dunklee Ave.
Garden Grove, CA. 92640
(714) 636-7430 (R)

이 재 학(46회, 전산과)

Jay H. Lee
1537 Puerto Vallarta Dr.
San Jose, CA. 95120

이 정 희

Jung Hee Lee
339 Colon Ave.
Staton Island, NY. 10308
(718) 967-1555 (R)

이 정 희

Chung Hee Rhee
20382 Julliard Dr.
Walnut, CA. 91789
(714) 594-6926 (R)

이 종 범

Rev. Jong Bum Lee
14319 Gerona St.
San Diego, CA. 92129
(619) 695-3672 (R)
571-5509 (CH)

이 종 훈(46회, 전기과)

Jong Hoon Lee
136 Tanforan Ave.
Placenta, CA. 92670
(714) 996-6903 (R)

이 중 익(39획, 영문과)
Jung Ehee Lee
339 Colon Ave.
Staten Island, NY. 10308
(212) 816-1930 (R)
967-1555 (O)

이 진 국
Chinkook Lee
8204 Bryant Dr.
Bethesda, MD. 20817
(301) 229-4370 (R)
(202) 447-3831 (B)

이 필 형(31획, 경제과)
Pil Hyung Lee
3021 Lazymeadow Dr.
Torrance, CA. 90505
(213) 530-2579 (R)
383-1403 (B)

이 흥 우
Heung-woo Lee
6735-194 St.
Rt. 4, Langlley, B.C.
Canada

이 형 남
Hyung Nam Lee
141 Westway Rd. T-3
Greenbelt, MD. 20770
(301) 441-3921 (R)

임 동 선(32획, 철학과)
Rev. Dong Sun Lim
256 S. Arden
L.A., CA. 90004
(213) 934-4519 (R)
466-7101 (CH)

임 승 일
Seung IL Lim
1416 Kendall Ave.
San Bernadino, CA. 92405
(714) 887-4629 (B)

장 경(37획)
Kyung Chang
3129 W. 8th St.
L.A., CA. 90005
(213) 389-4196 (R)

장 대 옥
Dae Wook Chang
10503 Floral Dr.
Adelphi, MD. 20783
(301) 434-8768

장 지 성
Ji Sung Chang
25353 Eshelman Ave.
Lomita, CA. 90717
(213) 539-2573

정 광 수 (35학, 영문과)

Kwang Soo Chung
1010B Boxwood Dr.
Mr. Prospect, IL. 60056
(312) 259-7127 (R)
235-0046 (B)

정 봉 윤

Bong Yoon Chung
7055 Skyles Way #102
Springfield, VA. 22151
(703) 354-1140 (R)

정 연 태 (46학, 전산과)

Youn Tae Chung
2623 W. 178th St.
Torrance, CA. 90504
(213) 329-3071 (R)

정 화 미

Fahmie Chung
1010 B Boxwood Dr.
Mt. Prospect, IL. 60036
(312) 769-4666 (B)

조 문 길 (49학, 전산)

Moon Gil Cho
6911 Woodman #10
Van Nuys, CA. 92714
(818) 780-3077 (R)

정 기 성 (45학, 경영과)

Ki Sung Chung
2947 1/2 W. 11th St.
L.A., CA. 90006
(213) 487-1449 (R)

정 순 남 (49학, 사회복지)

Soon Nam Chung
1048 S. Oxford Ave.
L.A., CA. 90006
(213) 731-1803 (R)

정 창 은

Rev. Chang Eun Chung
P.O.Box 593
Glen Burnie, MD. 21061
(301) 768-3088 (R)

조 대 연 (33학, 영문과)

Dai Youn Cho
5313 N. Ravenswood
Chicago, IL. 60640
(312) 878-6677 (R)
334-1397 (B)

조 성 길 (34학, 사학과)

Sung Kil Cho
7432 N. Keystone
Skokie, IL. 60076
(312) 772-9710 (R)
673-5191 (B)

조 의 경

Eui Kyung Cho
12229 Everest St.
Norwalk, CA. 90650
(818) 868-5259 (R)

조 형 옥(45회, 영문과)

Hyung Ok Kent
6 Guildwood Ct.
St. Catharines, Ontario
(416) 937-1653 (R)

주 계 영

K.Y. Joo
13637 Aclare Lane
Cerritos, CA. 90701
(213) 404-2170 (R)

지 정 덕

Jung Duk Gee
8434 Tweedyln #202
Downey, CA. 90240
(213) 806-2237 (R)

채 기 운

Ki Woon Che
1200 S. Union Ave. #322
L.A., CA. 90015
(213) 739-8015 (R)

최 등 원(37회)

Dung Won Chae
510 W. Newmark Ave. #C
Monterey Park, CA. 91754
(818) 282-0505 (R)
(213) 386-6084 (B)

최명규, 유현명(43회, 철학과)

Myung Kyu & Hyun Myung
11539 Dellmont Dr.
Tujunga, CA. 91042
(818) 353-3595 (R)
(213) 733-1077

최 명 철(38회, 경제과)

Myung Chul Choi
11696 Ventura Blvd.
Studio City, CA. 91604
(818) 341-1383 (R)
760-1681 (B)

최 성 근(19회)

Sung Kon Choi
450 S. Grand St. #414
L.A., CA. 90005
(213) 387-5839 (R)

함 금 식

Kum-Shik Ham
Dept. of Health
Commonwealth of Penn.
Harrisburg, PA.
(717) 787-8740 (R)

최 슨 운 (37회, 영문과)

Soon Woon Choi
9024 Sherry Ln.
Des Plaines, IL 60016
(312) 296-1359 (R)

최 명 식

Myung Sik Choi
5305 Muncaster Mill Rd.
Rockville, MD. 20853
(301) 929-2746 (R)

최 영 식

Young Shik Choi
1914 Rolling Lane
Cherry Hill, NJ. 08003

최 은 영

Eun Young Choi
259 Congressional Ln. #T11
Rockville, MD. 20852
(301) 468-1373 (R)

최 의 열

Rev. Rih Yul Choi
515 Plymoth Rd. #M8
Plymoth Meeting, PA. 19462
(215) 828-4769 (R)

최 희 옥 (42회, 영문과)

Susie Park
5455 Terrebonne #1206
Montreal, Que. Canada
(514) 483-1770 (R)

한 명 호 (53회, 기계과)

Myong Ho Han
2060 S. Country Cyn Rd.
Hacienda Heights, CA. 91745
(818) 330-7748 (R)
(213) 251-1782 (O)

한 민 홍

Min-Hong Han
P. O. Box 30950 GIT
Atlanta, Georgia 30332

한 봉 훈 (48회, 철학과)

Bong Hun Hahn
6220 N. Ridge Ave. #105-S
Chicago, IL. 60660
(312) 274-8698 (R)

한 세 원 (39회, 영문과)

Rev. Se Won Han
42-45 249th St.
Little Neck, NY. 11363
(212) 423-3607 (R)

홍 세 원(46회, 전산과)
Se Won Hong
18001 Ardath Ave.
Torrance, CA. 90504
(213) 515-3749 (R)

홍 종 원
Jong Won Hong
255-18 74th Ave.
Glenoaks, NY. 11004
(718) 343-9224 (R)

홍 현 숙(48회, 철학과)
Hyun Suk Hong
757 S. Berendo St. #406
L.A., CA. 90005
(213) 387-1908 (R)

황 창 문
Chang Moon Hwang
6315 Dana Ave.
Springfield, VA. 22150
(703) 569-6783 (R)
451-0185 (B)

황 정 우(44회, 섬유과)
Jung Woo Hwang
11967 Rochester Ave. #5
W.L.A., CA. 90025
(213) 464-6572 (R)

황 학 자(38회, 철학과)
Wha Ja Whang
Mc Cormick Theological Sem.
5555 S. Woodlawn
Chicago, IL.
(312) 583-6966

허 충 호
Rev. Choong Ho Huh
3907 Oglethorpe St.
Hyattsville, MD. 20872
(301) 864-7938 (R)

현 순 호(31회, 철학과)
Rev. Paul S. Hyun
6219 N. Whipple
Chicago IL. 60659
(312) 973-4436 (R)
782-1230 (CH)

이 관 옥
Kwan Ok Lee
1400 Avenida Entrada
San Dimas, CA. 91773
(818) 966-9385 (R)

김 태 규(41회, 경제과)
47-36 45th St. #1R
Woodside, NY. 11377
(212) 784-7287(R)
724-1940(B)

1934년도

송전 대학교 동문회 임원 명단

회 장	김도림
부회장	김광옥
	송금순
총무	황정우
서기	이목자
회계	유현명

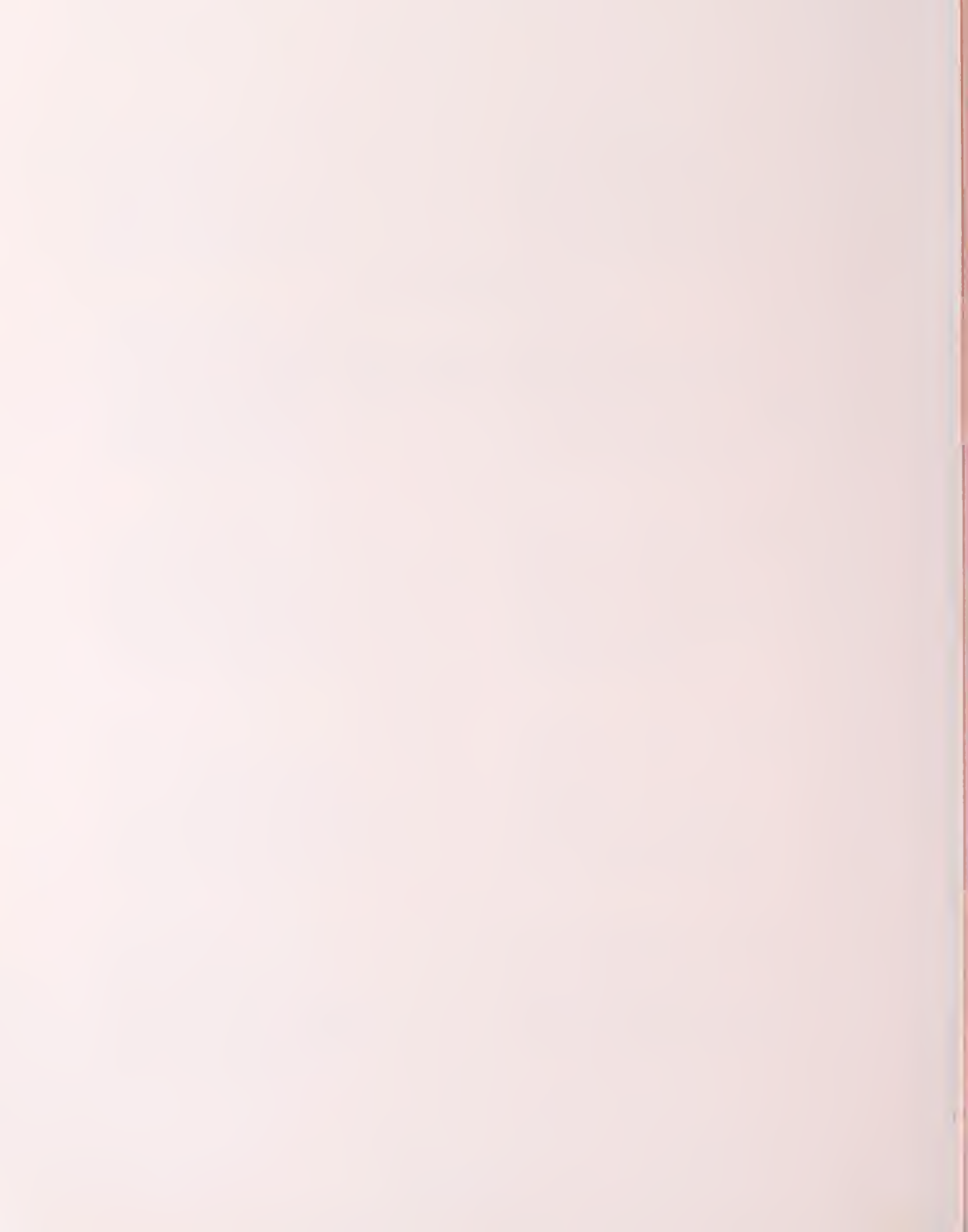



DIRECTORY OF SOONG SIL ALUMNI
Washington D.C. (MD & VA) Area

March 18, 1991

1. Mr. Chang, Dae Wook (장 대욱), 301/434-8768
10503 Floral Dr., Adelphi, MD 20783
2. Mr. Choi, Hyung Min (최 형민), 301/405-1000(O)
4303 Rowart Dr. #103, College Park, MD 20740
3. Mr. Choi, Myung Sik (최 명식 - 영62), 301/948-1747
5303 Muncaster Mill Rd., Rockville, MD 20553
4. Rev. Choi, Yoon Hwan (최 윤환 - 영), 703/360-6022
6423 Franconia Rd., Springfield, VA 22151
5. Mr. Choi, Bong Yoon (최 봉윤 - 전산), 301/561-3116(H), 301/363-4848(O)
2120 Harmony Wood Rd., Owings Mills, MD 21117
6. Rev. Chung, Chang Eun (정 창은 - 철68), 301/768-3798(H), 301/760-0956(O)
206 A Street, S.W., Glen Burnie, MD 21061
7. Mr. Chung, Hyun O (정 현오 - 경), 301/760-3259(H), 301/362-2900(B)
225 Royal Arms Way, Glen burnie, MD 21061
8. Mrs. Lee, Ok Sook (이 옥숙 - 사)
9. Rev. Huh, Choong Ho (허 중호 - 철60), 301/464-9788(H), 301/927-4194(O)
8610 Undermire Ct., Bowie, MD 20782
10. Mr. Hwang, Chang Mun (황 창문 - 철60) 703/569-6783
6315 Dana Ave., Springfield, VA 22150
11. Mr. Hyun, Soo Kil (현 수길), 301/549-6713
7418 Village Rd. #21, Skeysville, MD 21784
12. Mr. Im, Jeong Ho (임 정호 - 경71), 703/938-2468(H), 202/371-1600(O)
9731 Five Oaks Rd., Fairfax, VA 22031
13. Rev. Kang, Eun Hong (강 은홍 - 영60), 703/503-8524(H), 202/244-6515(O)
4961 Swinton Dr., Fairfax, VA 22032
14. Mr. Kang, Yong Man (강 용만), 703/385-5844
10338 Layton Hall Dr., Fairfax, VA 22030
15. Mrs. Hwang, Keum Yun (황 금연)
16. Mrs. Kim, Alice H. (한 혜경), 301/649-3792
1905 Ventura Ave., Wheaton, MD 20902
17. Mr. Kim, Byung Hak (김 병학 - 경영), 301/290-6447
6264 Lightpoint Pl., Columbia, MD 21045
18. Rev. Kim, Choong (김 충), 301/365-3601
10514 West Lake Dr. #204, Bethesda, MD 20817
19. Mr. Kim, Chung Kwon (김 정권 - 영60), 301/384-0372(H), 202/347-8619(O), 347-1144(wife)
504 Fieldstone Road, Silver Spring, MD 20904
20. Dr. Kim, Dong Soo (김 동수 - 철59), 804/467-4777
4777 Cranbrook Ct., Virginia Beach, VA 23464
21. Mr. Kim, Jae Hong (김 재홍 - 경제), 301/330-5199
7704 Badenloch Way, #303, Gaithersburg, MD 20879

SOONGSIL

22. Rev. Kim, Jei Whan (김 제환 - 영60), 301/881-5051(H), 301/460-1656(C), 202/806-6545(O)
5629 Sugarbush Lane, Rockville, MD 20852
23. Rev. Kim, Moon Ho (김 문호 - 영58), 301/649-4374
9 Pennydong Ct., Silver Spring, MD 20904
24. Mr. Kim, Sung Gi (김 성기), 703/866-4767
8105 Dabney Ave., Springfield, VA 22152
25. Mrs. Kim, Youn Wha (김 언화 - 기독교), 703/451-3349
6843 Cabin John Road, Springfield, VA 22150
26. Rev. Kwon, Oh Dong (권 오돈 - 영), 301/460-5440(H), 301/460-1656(O)
3027 Hewitt Ave. #466, Silver Spring, MD 20906
27. Dr. Lee, Chin Kook (이 진국 - 경61), 301/229-4370(H), 202/219-0785(O)
8204 Bryant Dr., Bethesda, MD 20817
28. Rev. Lee, Dal Young (이 달영 - 영65), 301/760-0586
410-B Hydeaway Loop, Glen Burnie, MD 21061
29. Mr. Lee, Dong Ho (이 동호 - 영), 301/294-6283
16429 Devereaux Ter., Gaithersburg, MD 20878
30. Mr. Lee, Hyung Nam (이 형남 - 철60), 301/317-9373
14220 Oxford Rd., Laurel, MD 20708
31. Mr. Lee, Sang Hoon (이 상훈 - 경58), 301/622-1967(H), 301/680-9495(O)
12705 Ruxton Rd., Silver Spring, MD 20904
32. Mrs. Park, Hea Sil (박 혜실 - 영59)
33. Rev. Nahm, Jong Kil (남 종길 - 철60), 301/220-0959
7228 Morrison Dr., Greenbelt, MD 20770
34. Mr. Nam, Ki Mo (남 기모 - 사사), 301/552-2360(H), 301/345-0839(O)
7334 Greenoak Ter., Lanham, MD 20706
35. Mr. Pak, Jong Ho (박 종호 - 경62)
36. Dr. Pang, Sun Joo (방 선주 - 사60), 301/229-8486
6130 Massachusetts Ave., Bethesda, MD 20816
37. Mr. Park, Walter (박 원국), 301/587-7449
1105 Highland Dr., Silver Spring, MD 20910
38. Mrs. Song, Bo Oak (송 보옥), 301/949-2693
2702 Fenimore Rd., Silver Spring, MD 20902
39. Mr. Song, Moon Sup (송 문섭 - 사사), 202/885-8778
Wesley Theological Seminary, 4500 Massachusettes Ave., N.W., Washington, D.C. 20016
40. Rev. Yang, Hai Keon (양 해건 - 철65), 703/569-8184
6010 Kerrwood St., Burke, VA 22015
41. Dr. Yang, Key P. (양 기백), 301/229-1424
5104 Marlyn Dr., Bethesda, MD 20816

3-11-91

주요장점 요약 =

세계 최대 동문들이 보내는 "Project 1997" 캠페인 보내 드립니다. 이 Project. 성공적으로 완수되어 아름 보아에 위한 동문 장학금 (및에 장학금)의 의원을 듣고 친애하는 재미승실동문 여러분:

새해를 맞이하여 하나님의 축복이 동문과 동문 온 가족 또 시무하시는 교회에 증만하기 바랍니다. 동봉하는 "승실 100주년: The Project 1997"은 이곳 와싱턴에 계신 동문들이 생각 해낸 proposal로 승대가 1997년 100주년을 맞이할때 해외 동문들이 모금을 하여 "승실 재건 (평양)에 쓰도록..." 모금에 바치고져 "The Project 1997"을 제안하고 여러 동문들의 많은 의견을 듣고져 합니다.

"승실 100주년: The Project 1997"

- March 1, 1991 - September 30, 1991
동문 및 기독교 대학 관심있는 The Project 1997. Pledger 300명 구함 (매년 pledge, 1인당 500불)
- | | |
|------------------|--------------------------|
| October 10, 1991 | \$500 X 300명 = \$150,000 |
| October 10, 1992 | \$500 X 300명 = \$150,000 |
| October 10, 1993 | \$500 X 300명 = \$150,000 |
| October 10, 1994 | \$500 X 300명 = \$150,000 |
| October 10, 1995 | \$500 X 300명 = \$150,000 |
| October 10, 1996 | \$500 X 300명 = \$150,000 |
| August 31, 1997 | \$500 X 300명 = \$150,000 |

총계: \$1,050,000

- October 10, 1997 승대 재단의 기증(단 이 자금을 재건 승실에 쓰도록)

PLEDGE TARGET

Regions	Coordinator(s)	Min. Pledgers to Obtain
N. East(N.Y.)	김 의만, 이 명교	50
Mid-Atlantic(Washington)	강 은홍, 이 진국	50
South Atlanta	김 인식	50
Louisville		
Florida		
Mid-West(Chicago)	헌 순호	30
Northwest(San Francisco)	김 기택	30
Southwest(L.A.)	김 도립, 김 광은, 방 창식	70
Hawaii(?)		30

310

- 저희들이 이런 생각을 하게 된것은 많은 승실 동문들이 평양 방문을 하고 와서 느낀점이 현재 한국에 있는 많은 대학들이 서포 이북의 대학과 접촉 하려고 하고 자매 대학까지 만들려고 하는데 이런일에는 우리 승실대학이 앞장서야 되지않나 하는 생각에서 추진합니다. 여러 동문들의 많은 의견을 기대합니다.
- Fund Raising Campaign Chairman은 승실과 관련이 많은 미국 본을 택한다.
- Pledgers가 확정이 되면 자금은 김 인식 목사가 갖고계신 장로교 총회 승실 재단에 deposit을 한다.

이 진국

강 은홍

이 진국 박사 주소: Dr. Chin E. Lee
8204 Bryant Dr., Bethesda, MD 20817
Tel. (202)219-0785(O), (301)229-4370(H)

가정문 장학금
준비
나원준
가정문 장학
외편
양희준
김기택
김도립
김인식

DR. JOHN S. BAIRD
6077 S. St. Paul Way
Littleton, CO 80121-2863
(303) 347-1638

FAMILY

Grandfather: William Martin Baird, Sr.
Grandmother: Annie Laurie Adams Baird
Buried in Peng Yang Foreign Cemetery, markers in Seoul Foreign Cemetery also.

Father: Richard Hamilton Baird
Born: September 1, 1898 Peng Yang
Died: January 1, 1996 Duarte, CA
His ashes will be buried during this trip in family grave at Seoul Foreign Cemetery. Served in Korea, 1924-1940, 1954-1960.

Mother: Golden Stockton Baird
Born: October 25, 1898
Died: May 1, 1982

John Stockton Baird
Born: October 8, 1928 Princeton, NJ
Taken to Kangei, Korea at 6 months old.

Early Education: Elementary School - Taught at home by my mother.
Junior High - 7th Grade at Peng Yang Foreign School.
Educated to U.S.A. October 1940
Graduated Ithaca, NY Jr. High 1942
High School - Dyersburg High School, Dyersburg, TN 1946

EDUCATION

Bachelor of Arts. Maryville College, Maryville, TN	1950
Bachelor of Divinity. San Francisco Theological Seminary, San Anselmo, CA	1954
Master of Sacred Theology, Temple University, Philadelphia, PA	1956
Doctor of Sacred Theology, Temple University, Philadelphia, PA	1960

CHURCH AFFILIATION

Ordained in the Presbyterian Church (U.S.A.) by San Francisco Presbytery in 1954. Presently a member in good standing of Denver Presbytery since 1994.

CHURCHES SERVED

Pine Grove, Greenback, TN	1949-50
First Presbyterian Church, Ambler, PA	1954-56
Deerfield Street Presbyterian Church, Deerfield Street, NJ	1956-67
South Hollywood Presbyterian Church, Hollywood, CA	1967-76

PROFESSIONAL TEACHING

Adjunct Professor 1956-60
Presbyterian Polity
Eastern Baptist Seminary

Adjunct Professor 1956-60
Supervised Practice of Ministry
Louisville Presbyterian Seminary

Professor of Religion 1966, 67
Introduction to the Bible
Introduction to Religion
Rutgers University

Denise Professor of Homiletics and Ministry 1976-94
University of Dubuque Theological Seminary

PROFESSIONAL AFFILIATIONS

Academy of Homiletics
American Theological Society
Association for Professional Education for Ministry-Executive Committee
Society for Continuing Education for Ministry
American Academy of Religion
Society for Biblical Literature

PUBLICATIONS

Intimations on Immortality in the Psalms. Temple University Press 1956
Preaching on the Holy Spirit. Temple University Press 1960
The Evangelical Dictionary of Theology. "Preaching", Baker 1984
Booklet by Presbyterian Church Council on Aging
"The Impact of the Aging of the Church on the Teaching
of Homiletics." 1993
Study Guide to the New Directory for Worship. Case Studies. 1993

DENOMINATIONAL AND OR COMMUNITY SERVICE

Principal Delegate of the Presbyterian Church to the Caribbean and North
American Area Council of the World Presbyterian Alliance 1991-93
Presbytery Council: John Knox & West Jersey Presbyteries
Committee on Ministry: Every Presbytery to which I belonged.
Annual Teacher, Ghost Ranch Conference Center
Ecumenical and Intertribal Conference 1980-92
Native America Theological Education Consortium Teacher,
Eastern Oklahoma Presbytery Lay
Commissioned Preacher Program 1988-92
Chairman of the Los Angeles Council of Churches
Board of Directors, Dubuque YMCA 1984-87
Board of Directors, Bethany Retirement Home, Dubuque 1989-94

HONORS

Who's Who in Religion in America
International Platform Association
The North American Academy of Liturgy

363 - 3297
AC 5

PHOTOGRAPHS FROM THE MOFFETT COLLECTION
(Princeton, NJ. Oct., 1997)

Copies presented to Soongsil University at its 100th Anniversary:

1. McCormick Seminary Prayer Circle, ca. 1888 (Baird, Moffett, Leonard, Taylor, McGaw.
2. Presbyterian Mission on vacation at Nam Han San-song, 1890.
(l.to r.: Annie Heron, S. A Moffett, James Gale (standing), Mrs. Heron, Miss Doty, Jessie Heron, Wm. M. Baird (standing), Mrs. Vinton, Dr. Vinton. Mrs. Baird (standing), Mrs. Gifford, Mr. Gifford. (Moffett, Baird and Gifford were schoolmates at McCormick Seminary).
3. First class, Soongsil Academy, 1897 ?.
4. Pyengyang College Graduates and Faculty. (1st row. Dr. Baird, president); 2nd, Dr. Billings; 3rd, Dr. Bernheisel, Dr. Becker; 4th, Dr. Everett Smith, Dr. Eli Mowry,
5. Union Christian College Faculty, 1915. (front: McMurtrie, Dr. Baird, Japanese professor; 2nd, Dr. Parker, ???, ??? ; 3rd, Dr. Becker; Everett Smith, ??? , Mr. Mowry (at top), Dr. Bernheisel).
6. Soongsil College, ca. 1920. (2nd row : Reiner, Reynolds, Moffett (president), Baird, Mowry; 3rd row: Engel, Bernheisel. J. Z. Moore in car at left; Swallen ? in car at right.
7. Soongsil graduation at Central Presbyterian Church (Chang-tae-hyun), Pyengyang, in the 1920s.
8. Dr. Samuel Austin Moffett, Soongsil College president, (1918-1928). ca. 1918.
9. Soongsil College, S. A. Moffett, president. 1923.
10. Soongsil: All-Japan Champions, Soccer team, 1925.
11. Soongsil Academy students, Pyengyang. 1920s.
12. Presbyterian students, Pyengyang city, on Soongsil athletic field. 1920s.
13. Soongsil gymnasium and buildings. 1930s.
14. S. A. Moffett, in his study. ca. 1925
15. S. A. Moffett, on his porch, Pyengyang. ca. 1931.

propagate' their faith, we need subject to the same stresses all today, in both the East and a face the immediate need of ernment, of welding together various segments of the popu- a strong and secure future. . . rs, a prevailing mood of na- religious in character. Some f the missionaries as a threat of Hinduism and therefore a so, there are Communists in foment strife and dissatisfac- nder suspicion all foreigners unist countries.

o arise we must entrust to the omunity in India the main action is possible. The Indi- uncil is doing its utmost to ans and foreign missionaries n the Indian Constitution."

ry rches"

ere is need in the world for Dr. W. A. Visser 't Hooft, World Council of Churches, the United Nations Thurs- nce was set up by UNESCO Hooft's book on *The Ecumen- rial Problem*, which has been one of a series on "The Race ight." Also in the series are *the Race Question* by the D.P., and *Jewish Thought as a preparation*) by Prof. Leon

es in regard to race is not a sser 't Hooft. "Yet, although e not always practiced racial tances where racial discrimi- , history shows that it is the ly the churches which have iust such injustice. Usually n the Church as elsewhere, inority, but in many notable leaders have been able to get em.

r. Visser 't Hooft continued, n this difficult area of racial de in areas outside and in- He pointed out that perhaps ation toward the permanent problem lay in the Church

churches of Asia and Africa—contribute to the enrich- ment of the life of the Church as a whole." "In the Ecu- menical movement," Dr. Visser 't Hooft continued, "there is no racial problem, but we hope that we do not so far forget our differences that we are no longer aware of, and grateful for, each one's contribution."

Referring to the discussions of race which will take place at the forthcoming Assembly of the World Council of Churches, Dr. Visser 't Hooft cited the many differing attitudes held by various member churches, and expressed the hope that the World Council would be able to keep the various members participating in one discussion, rather than having any individual member withdraw from such discussion, to go off to develop its own ideas in isolation.

Dr. Visser 't Hooft paid tribute to UNESCO, and to the motivation of building racial understanding, which the churches and UNESCO hold in common.

Korea's Oldest Christian College Reopens Its Doors in Seoul

1954

Korea—Union Christian College has reopened in Seoul after being closed for 17 years. Ceremonies marking the occasion were held in Yong Nak Presby- terian Church, the school's temporary quarters. Founded in 1906 at Pyongyang, now the capital of North Korea, it was the first college ever established in Korea. The Japanese, who annexed Korea in 1910, forced the school to close down in 1937 in a dispute over Shinto shrines.

Dr. H. N. Park, President of the Presbyterian Theo- logical Seminary, presided at the ceremonies. Others present were Dr. Han Kyung Chik, president of the College, vice-moderator of the General Assembly of the Presbyterian Church in Korea and pastor of Yong Nak church; the Korean Vice-Minister of Education; and the Mayor of Seoul. Dr. Han said that more than 1,700 students had applied for admission to its two schools— liberal arts and law and economics—but that only 200 of them could be accommodated.

- *Christianity & Crisis* (v. 14, n. 12 - July 12, 1954)

Bilheimer Honored

The Rev. Robert Sperry Bilheimer, Executive Secre- tary for the Second Assembly of the World Council of Churches at Evanston, Ill., was awarded the Doctor of Divinity degree on June 10 at the ninety-sixth com- mencement exercises of Chicago Theological Seminary. In recommending the Rev. Bilheimer for the degree, President McGiffert said: "Yours is a mind broad enough to touch the horizons of the Christian world, inclusive enough to embrace all kinds and conditions of churches, deep enough to penetrate into basic issues of Christian thinking in our day. Many look to you in